本館廣告刊例

長行二行起碼第一日每行大洋四角第二日至第七日每行大洋二角五分第八日以後每行大洋二角　短行五十字起碼第一日每字大洋五厘第二日至第七日每字大洋四厘第八日以後大洋每字二厘五毫　新聞中縫加半封面加倍兩行起碼多則以十字遞加

本館定報章程

付郵票按九五折計算　本國及日本每月大洋六角三個月一元八角半年三元五角全年六元九角　外國每月大洋一元其餘以上均照本埠郵費在內　郵費由定報人自理

中華民國六年五月十七日（即舊歷三月廿七日）（星期四）

民國日報

THE REPUBLICAN DAILY NEWS

〈電話四千八百十六號〉

第四百六十八號

今日三大張售大洋三分

本報開設在上海棋盤街中市（河南路）第五百另一號

海外發展論　來函索閱請附郵票一分上海大馬路惟新里三弄念七號世界廣告社啟

名機廉租小免

新衙門後甘肅路德興坊二樓二底三樓三底又德安坊新造二樓二底石庫門及單開間店面房屋以上房屋欲租者向管門人領看後至本帳房接洽可也　二馬路東鼎新里泰利洋行帳房白　租金便宜小租不取

商辦輪船招商總局請填議決選舉券告白

查本屆股東常會經董事會議定三月三十日舉行業已登報請全體股東來局掛號填給入場券在案茲定三月二十五日起請將入場券來局驗明填付議決券選舉券以備會場應用特再通告即希公鑒

倉聖萬年耆老會啟

沮王慎到之說有徵張揖之言無爽者矣在昔漢朝馮明建倉頡之碑宋代廬陵設龍興之象城傳陽武之舊冢有功蓋作於文字崇報之典宜隆每以春秋之朝舉行釋奠之禮龍集丁巳月建甲辰吉日維庚初度爰值思會奢英同介眉壽合同人之積算有學書之圖洛汭陽虛留省方之蹟始知時維三月甲辰復此錫晉會昌九老之圖同于高會大學乞言頤記惇史香山揖古位則史記赤帝號字復之祠新即衙碑不乏題名之彥利陽亭畔復多攜觚之人願隆千叟之宴庶幾衛縣碑陰芳型仰止嗣於此盛典會員會員介紹乾隆千叟之宴

章程　陰歷三月初十後函索即寄備報名會員題名錄凡學會會員一年逾六十有常德無虧者均可報名　資格　不論中西人士年逾六十有學德者由會員一人以上介紹　會主人　羅迦陵　司理人　愛儷園　期間　陰歷三月廿五至廿八日　地址　上海靜安寺路愛儷園　啟代表　姬佛陀

上海四馬路中　植權女子公司

推廣國產五週紀念綢緞大廉價（三月初二起）　色鐵機緞每尺八角八〇元花緞每件洋五元正　色新花緞每尺六角四〇青紗緞每尺一角八分　色綺霞葛每尺八角八〇野機綢每條三元九角　色野機紗每尺八角八〇機島綢每條五元六角　色實地紗每尺五角六〇新式花標每尺八分八　白文明紗每尺二角七〇白柳條綢每尺三角　白時花縐每尺洋四角〇其餘花色名目繁多不及細載請臨採購方信言之不謬

律師李時蕊白事

本律師服務院省浮沉於法庭議會及行政雜誌與海內讀者結文字緣茲奉部准在江蘇上海江甯等處行使律師職務以撰著餘閒為學問題之實際探討倘有以特別案件及行政訴訟並各種有關法令之文詞稿件見委者竭誠歡迎上海事務所設孟拉路淡水路三十一號分事務所新北門內喬家場王醫馬弄九十七號

滬海道尹公署備案　圖畫美術學院函授部招生

本部現蒙滬海道尹公署批准立案各種講義繪本無不精益求精研究函授之期特設學額無論已學未學均可盡時報名科目甲部分水彩畫油畫水彩像油像乙部分鉛筆鋼筆木炭畫景物人物毛花卉及名人造像均係名家手筆絕無不惟秒肖如欲數家珍程度均由淺入深男女各界有志畫學者從速報名入學可也欲索詳章須附郵票三分　上海西門外白雲觀美術圖畫學院函授甲乙部同啟

仁昌永綢緞局遷移廣告

本號開設上海歷有年所貨色精良價格克己久蒙各界公推近來風尚新異花色日多原址房屋不敷陳列擇於舊歷三月初十日遷至石路中市四馬路北首雙開間洋式石庫門面西照常交易自遷移日起放盤一月再扣九五附送實洋一元之代價券答酬惠顧諸君之盛意也此佈　放盤一月

請大家快用亞林防疫臭藥水

天氣將熱瘟疫最易傳染防疫要法惟有用亞林臭藥水此藥水灑在陰溝可以不生毒蚊並及一切有毒之微生物若用此藥水灑在地板上可以殺死臭蟲蒼蠅沐浴時用此水一匙加入浴水中可使皮膚光潤百毒不生若於洗衣被時用此水一杯加入水中洗濯可使衣被格外清潔此乃最上之去污藥料最衛生防疫之第一妙品其價亦甚廉又係華人自製最良之國貨望愛國諸同胞快用亞林可防疫臭藥水凡居家學校醫院遊戲場劇場茶館皆必用此水時除臭防疫請諸位見此廣告後即寫信到閘北恒通路口亞林化學廠訂購當時照送到也價目表四十軋倫大桶一軋倫每大洋一元六角半軋倫小洋九角半大瓶小洋四角小瓶小洋二角半本埠各大藥房及洋廣雜貨號均有經售上海閘北恒通路口亞林化學製藥廠謹啟

大正五年正月念三號第三種郵便物認可

請用國貨機器注意

本廠自創造以來業已三年所有各種機器如紗廠用新法製造花米油麥磚瓦以及綢廠應用各種機器鍋爐引擎地軸均已一律仿造軋花米油磨粉等機器尤為精良價目克己格外從廉凡各界賜顧請移玉上海二馬路石路東一樓梁陳坊李湧昌進記機器廠謹啟

外交新紀元

本書上溯已往下迄未來凡關中德交涉見聞應有盡有欲知外交眞相不可不讀

目錄（一）序言（二）緒言（三）德國封鎖區域圖（四）公文（五）中德交涉中之國會（六）中德交涉中之名流（七）中德交涉中之與論（八）中德交涉中之各政團（九）中德交涉中之地方官及地方團體（十）中德交涉之關稅問題（十一）歷史上之中德關係（十二）德人割據膠州灣始末記（十三）各國對德態度（十四）美德絕交始末記（十五）美德前途之觀察（十六）世界各中立國與德國（十七）中德交涉大事記（十八）雜錄（十九）結論

泰東圖書局出版定價六角本外埠各大書坊均有分售

中國柏青氏大藥房

耳聾復聽丸　外塞耳聾天鼠丹　每瓶三角　專治新久耳聾每瓶大洋七角另有引單　存心利濟神天共鑒　純用國貨道地藥品

半夏製隱　除痰消咳如神　小角四一中元大二元

半貝露　除痰止咳氣順如神　大二元小一元　止咳

定喘參蚧散　存心濟世神天共鑒　培元補氣益腎定喘化痰止咳逆每服三分立見奇效　每瓶大洋二元　上品藥料親自督製

吉林人參廣嗣丸　鹿茸海狗腎　每盒二元　嗣續尚虛每服二三十九日三次　專治男子嗜慾過度陽痿丸醜

吉林人參三鞭壯陽酒　海狗鹿鞭腎　大瓶四元小瓶二元　臨臥飲一杯分數十口立見奇功

上海河南路棋盤街泗涇路口

奉送實業講義五十種

由普益代送

竊我國工藝一道本不從事講求致舶來品物輸入日多喧賓奪主良深浩歎鄙人僑居歐美十有餘年無日不以考察種種實業為唯一之宗旨因念我國工商不振生計日蹙是以悉心研究得其成績者有五十種均屬工藝之必需又為居家常備之要物且特編成講義五十種奉贈同胞不取分文其中刊載詳細一見了然即能如法製造並無疑難惟鄙人常駐歐美無暇兼顧特托重無論資本大小亦能經營此業於我國挽回利權誠非淺鮮惟鄙人卓著亦以抱定普及宗旨上海普益廠物造棉廠代為印發因該廠於研究物頗多成績聲譽卓著亦以抱定普及為宗旨斷不致借此漁利有負所託此項講義託為代印千份紙張印刷一切均歸該廠代辦每份講義五十種收回紙張印刷費洋一元寄遞郵費在內如以郵票代洋作為九五可請寄交該廠當將詳斷講義隨即寄奉決無延誤第我國幅員廣闊區區千份恐難普及全球尚祈〇各省熱心同胞轉輾提倡以冀實業振興何難與歐美並駕鄙人實有厚望焉　華僑黃嘉律啟

〇製造花露水〇顏料製造法〇山芋製糖法〇衛生牙粉〇衛生含口水〇新銅變古銅〇鋼筆版原紙〇粉筆製造紙〇新法封口糊〇油燈蓋電燈
〇百花精法〇電燈泡染色〇蘿卜製糖法〇驢髮香水〇生髮藥膏〇製造皮鞋膏〇真筆版原紙〇祛墨汚衣蹟〇補魚新奇法〇菓品製糖法
〇製桂花香皂〇舊珠變新光〇製造洋燭法〇美容香粉〇減火藥水〇製造皮鞋油〇真筆版藥水〇人造象牙法〇魚無水久活〇胭脂香膏
〇普通肥皂法〇葡萄酒釀法〇新法洋光漆〇生髮香水〇防疫藥水〇銅酸白法〇製造天然墨〇舊象牙變白〇催花開放法〇胭脂香粉
〇棉紗造絲光〇菓品造酒法〇舊草帽更新〇雪花香膏〇各色洋墨水〇機械不銹法〇紙料造石版〇黑糖煉白糖〇洗衣新法〇備便稱多蔬

代發處上海北浙江路晋康里普益廠物造棉廠

清血解毒海帶精

人身外症皆由血含毒質污濁不清致生黴菌毒勢蓄積有久暫之分即發生有重輕之別原毒之最易感受者一曰濕毒二曰熱毒三曰淫毒由外傳入使血變壞復由內化出而成一種毒症如淫毒則為花柳諸病楊梅瘡魚口便毒下疳橫痃及隱於筋骨之楊梅風等類濕熱毒則癰疽瘡癤疥癩瘰癧及婦女乳癰乳疽小兒先天遺毒等類皆是此西國發明之清血解毒內服靈藥名曰海草精採中國方書海藻海帶之屬皆能散瘀消腫退毒輭堅特未知其中所含何質耳今由化學提煉其精全球試驗乃知此實掃蕩一切外症之元勳當茲春發時令有花柳之病者尤不可不急服以絕其根株而免釀成大患焉

每瓶價洋一元六角

上海中英大藥房總發行　外埠各本分號各大藥房均有發售

南洋勸業會頭等獎　國貨展覽會一等獎

驥雲製半夏出奇制勝

驥雲製消痰半夏乃驥雲氏與中外名醫再三研究廣行試驗始敢出而問世自發行以來凡官界軍界商界學界紳界女界莫不同聲稱美咸推治痰止咳之無上聖品各省寄售紛紛恐後極意購者迎但華人惡習每見發達之物必多方仿造奇巧百出致使採購者無從鑒別真偽本廳特將前清兩江督署湖北臬署京都御史衙門暨英國坎拿大日本東京韓國慶北大邱郡以及各省各縣各公館各衙門一道謝神驗之書彙編裝訂成冊並將京師各局圖記民局本章一律裝入置之卷頭俾採藥者作指南信函之郵而仿造者無從施其伎倆但咳嗽多痰之症救治愈早愈妙若華蓋被護舉臟華蓋既傷虛火焦灼胃氣亦敗脾火熾衰腎水告之症矣可不痛哉本廳驥製消痰半夏善能止咳化痰順氣平喘久咳傷及肺管便覺呼吸不靈蓋肺為嬌臟之府閉塞清明之府遂使哮喘大作氣促不順況肺為血液以培元滋腎水以固本能生天一之水能療既損之金出世以來治愈之人不可勝計至此藥之神驗全賴沃其精粕取其精華故能出奇制勝以少勝多若尋常之症只須一小盒奏功雖至重至危之症如一息尚存一料包可立起沉疴本廳實事求是精益求精化學名家化驗如無珍珠龍涎香麝之品甘受重罰惠顧者請認明前清農工商部獎照仿單上有驥雲小影方是的真附價大盒洋二元四角小盒一元二角每料六盒大洋十三元二角試服每小盒大洋一角

上海盆湯弄獅香廬驥雲氏總發行所啟

◉本廳分設天津東北城角◉長沙樓進街◉安慶軍署西◉南京下關大馬路◉杭州陳列所◉北京觀音寺街青雲閣商場◉無錫北門外江陰巷內

治痔瘡奇功立奏

新民慈善戒煙醫院開幕廣告

社論

懲妖近語（二） （楚傖）

▲聯合內閣之祕密

醞釀軍事會議以代國務會議者倪嗣冲也僱買乞丐公民圍攻議院者倪嗣冲也全國憤怒閣員引去段氏孤立勢在必去而猶爲之奔走疏通者亦倪嗣冲也

故以直接關係論。倪爲包辦宣戰案者。以間接關係論。倪又爲代人壟斷內閣者。今之北京。經倪車馬杯酒而後。有所謂聯合內閣者。似已成政團中主張之一。顧主張之者。僅討論中和中正三派。夫彼獨非爲公民所蹂躪者乎。吾人爲國會全體名實計雖爲乎昔院中之政敵要亦同負國會之榮辱者故不能不進以忠告 夫倪嗣冲之醞釀軍事會議。乃凌迫國會之第一步也。第一步實現。而第二步已拔刀露刃矣。逮第二步實現。則以爲苟由此而成功者。更無事乎第三步。及見全國憤怒。閣員引去。段氏孤立。勢在必去。於是乃屈其不可一世之武人頭銜。而爲靦顏降志之運動。當指揮羣丐搖旗吶喊時。試思其神氣何若。而今杯酒聯歡。佐以李秀山之作揖。靳雲鵬之大話。其神氣又何若者。彼何嘗無羞惡之心哉。特視國會議員若泥孩。顚之倒之。可由伊搬弄。故不惜前倨後恭。以爲之耳。若爲其所欺。則國會議院實以泥孩自待。從此以後。令天下人相率而告曰。以一二國務員之位置。遂可不記圍攻之恥辱。不問懲辦之結果。不顧外交之利害。所謂議員者。如此而已矣。如而倪嗣冲與其主動人。亦撚鬚惟笑於其旁曰。如此風波。恬流竟渡。而今而後。何國會之可念。何責任之當負。大權在握。即足以由我恣肆。所謂議員者如此而已。嗚呼議員而至此誠不如其無有矣

▲束甲之疏通

可靠消息謂段氏知去勢已成。然戀戀不忍。乃欲假武人以示一經辭職。總統而留之則已。否則即有元年京津之變。豈知此意一宣。武人之贊成者。祇有倪嗣冲李純張懷芝三人。其餘則或模棱也。或反對也。於是段之技無所施。乃不得不出於疏通。是則今之所謂疏通者。實爲彼一種形見勢絀之齷齪舉動。苟彼而有尺寸之刃可假者。則早已直捷痛快。加刀於扶持正義之頸。硬坐總理之位而不動矣。夫既如此。則今日之疏通。全無誠信之可言。彼不得已。乃磨刀霍霍。以待此次罪惡之漸湮。風波之漸平。凡今所市惠於彼者。他日必有後悔之一日矣。且所謂疏通者爲主義之不洽耳而今日段氏之去留乃責任問題而非主義問題 責任而可以疏通了之耶。從此以後。政軌之保障何在。夫於保障未破之時。段猶忍踰越政軌。以有種種。而況既破其保障。他日之不張弓怒馬。馳突蹂躪於總統及國會之權限內者幾希。是故公民之圍攻議院非法也。而著於外者也。武人之疏通 亦非法也。而奸惡之機括伏於內者也。有爲疏通所欺者請見其不終朝而爲俎上之肉矣

河山靈籟

▲讀最近京聞無異一內閣招請夥計廣告正是闆市時候櫃內乃並衣鋪蠟像而無之掌櫃人所吃何飯所爲何事

▲東翁來店見數年局面爲掌櫃人鬧得落花流水能不心痛而掌櫃人方草招夥廣告未畢焉主人將奈之何 （楚傖）

本社專電

●頃探研究會意對內閣持冷靜態度不表示維持段意宣戰案主緩議

●連日范源濂四出接洽今日赴津晤徐世昌但非爲維持段事

●各督軍決定再留京十日俟宣戰案解決後行

●今日憲法審議會三十二條國會開會期定八月一日七十五條葉夏聲提案總統對於衆院不信任國務員決議或免閣員職或解散衆院但一解散必經參院之同意九十七條下加一條決議案覆議適用法律案規定均通過

●衆院定星期六開常會屆時將有人動議變更議事日程開全院委員會議宣戰案

●衆院有明日開議宣戰案之說

●津訊李仲軒謂段利令智昏望國會保持冷靜態度三週待段自決李純謂繼任總理以能使北洋系安心爲歸梁啓超謂現政局無解決法熊希齡謂段當以退爲進

●昨晚各督軍讌全體議員到者二百餘人李厚基演說勸勿因公民團事件變外交主張

●昨討論會中和俱樂部中正會派等議員謁黎段段謂辭否視宣戰通過否爲定改組內閣現談不到黎謂組閣事余無成見外交聽國會自由解決

●昨晚益友開會決定內閣問題持靜態度宣戰案因政府未懲公民團領袖主暫不議

●連日國務院開軍事特別會議關係治安問題

●昨倪嗣冲宅各督又會議據倪自言先疏通宣戰案後請組閣係彼獻策

●傳聞步軍統領頒密飭調查京中各報態度及主任姓名

●張國淦因挽留仍到院

●黔督劉顯世電軍事會議代表即速返黔

以上本館十六日北京電

公電

●黎總統再覆孫岑唐諸公電 孫中山岑西林唐少川章太炎溫欽甫諸先生鑒寒電悉此案既交部院嚴辦當能查究 數年以來踰閑越軌相習成風倘從此知有法紀亦國家之幸也黎元洪銑

●孫中山先生促各政團否決宣戰電 北京分送石駙馬大街民友會皮庫胡同政學會探投政餘俱樂部并轉兩院議員諸公均鑒宣戰一案聞尙未入議程此案關係國家存亡 現在外人不待我國之意見已自行開議宣戰後 對付德人之方法將來百事能否由我自主可以推知 且自絕交之後米價驟增沿江貧民已有枵腹仰屋竊歎者民以食爲天將來宣戰之後價更增長其苦又將百倍若以釀變誰尸其咎亡國之險既在目前 否決即救亡之道其他政爭可暫不論 外交決後乃可以政見之異同定贊助政府與否倘內閣能從國會之主張變其宣戰之政策即應力與維持否則政策分歧內閣亦必應引責 若未議宣戰可否先以倒閣 爲言則是本末倒置輕重失倫非所望也孫文銑

●牯嶺電報局來電 北京交通部南昌管理局九江局鈞鑒牯嶺報房於今日開局通報謹聞牯嶺叩刪

東方通信社電

◎十六日北京電 政府與民黨之調停雖尙未有進步而政府不顧於昨（十五日）咨達衆議院催速解決宣戰案此間外國人對此有如左之二觀測

一議會若將此問題擱置不顧即可藉口解散議會

二段總理欲視此提案究能通過或不通過以決自已之進退且爲好個之理由

◎同上 張耀曾今日語某外人曰余之辭呈提出以後並未受大總統及總理勸告留任余亦斷不欲留又云外間有解散國會之風說然黎總統斷不允許

◎同上 在京民黨中有一部分主張將國會移於天津或他地方之說

◎同上 俄法兩國公使館觀測中國政局以此次之紛糾係屬內政問題與外交全爲別一問題至宣戰案無論現內閣之存在與後繼內閣之成立必得議會通過故仍取其傍觀之態度其餘日本英美諸國之觀測亦同俄法列國此際如前電所報不出何等之行動云

◎同上 今日憲法會議因人數不足改爲審議會議決前日交付審議之第七十五條大總統解散衆議院得參議院過半數之同意執行又第三十二條之國會開會日期議決爲八月一日右審議會之決議如得憲法會議通過則大總統之衆議院解散權較之原案須得參議院三分二以上之同意更爲有利

◎同上 重慶電云四川查辦使王人文等已於十三日到渝王氏語某外人謂必須明白劉存厚羅佩金兩人之曲直一面爲防四川雲南兩軍之衝突設法使兩軍不同駐紮一處

◎十六日奉天電 現至滿洲各地視察之山縣朝鮮政務總監今日由奉啓行歸任

◎十五日東京電 南滿洲鐵路公司以與北京政府交涉一一須煩日本公使館之手於交涉之進步不能如意故該公司擬定在北京設一出張所目下正在選擇主任之人不久可見實現云

◎同上 前駐墨西哥日本公使安達峰一郎氏決定任爲駐在比國全權公使

◎十六日南京電 田中參謀次長本日午後五時乘坐專車行抵浦口中日官民多往歡迎旋即渡江到寗中國官憲並派陸軍二中隊及軍樂隊在車站候迓歡迎甚盛

◎同上 中央前派陸軍上將王芝祥檢閱陸軍偕同兩廣巡閱使陸榮廷赴粵茲已事畢回京昨日道出寗垣

◎十六日漢口電 漢陽兵工廠曩由美國定購兵工機器業已運到豫定軍銃之製造力每日增加二百桿同時並開始製造機關銃目下正在準備

◎同上 武漢商民團體昨日復開會議因上海商會聯合會仍有反對宣戰電報故特通告代理省長謂非全國商民贊成宣戰湖北省民亦難同意

外報譯電

◎路透社十五日北京電 昨日內閣討論時局惟海軍與財政兩總長未與谷鍾秀提議當有決定之行動對於宣戰政策並要求國會答覆云

◎同上 聞段氏將來之舉動一以國會之決意爲憑依惟大多數之反對議員亦不公然否決宣戰但相率不出席以打破法定人數使不能有所表決而已

◎同上 昨日段祺瑞偕魯督張懷芝謁黎黎以勛位授張後段復與黎公討論時局

◎同上 據華人報界云政府決議退還各總長辭職之書而慰留之論亦已草就

上海盆湯弄寧波路口 崔氏瀨香廬驥雲氏總發行所啟

◉路透十四日廣州電 人民皆麕集於各報館門首翹待國會宣戰決議之消息

◉同上 粵政府軍事債負之未清償者計至今日僅達四百萬元

◉德文計十六日北京電 谷鍾秀張耀曾皆不欲取消辭呈

◉同上 據民言報云 黎總統以爲各督軍有返省之必要 因彼等在京適足以增議員(如否決宣戰則解散國會)之疑慮

◉同上 各督軍昨日宴各議員 應其召者惟進步黨與討論會之二百議員而已

◉同上 國民黨現俟改組內閣及懲辦暴徒首領後然後出席於國會之常會

歐洲戰電

◉十四日紐約電 現有千人加入軍官練習營 紐約現正準備在泊萊特斯堡建一可容五千人之軍營

◉十四日華盛頓電 參議院已以七十七票對六票通過間諜議案 刪去檢查與禁售烈酒之條例 擬將此兩條併入另一法案 威爾遜總統已批准陸軍議案 該案議將常備軍擴張俾有戰爭全力應增之十八萬三千人已募集八萬三千人 當局已於本月十五日起開始組織新聯隊

◉同上 貝爾福君在奧斯特培與羅斯佛君會談四小時

◉十四日巴黎電 法國商船被攻而得逃脫者計二月份一艘 三月份二艘 四月份六艘 被攻而沉沒者計二月份四艘 三月份五艘 四月份八艘 四月間敵潛艇與法巡船交戰十二次 與法飛機交戰十三次 與法商船交戰十六次 諸商船均得脫險

◉十四日丹麥京城電 據某氏聲稱二月二十二日在法爾茅資外擊沉荷蘭穀船七艘者爲德潛艇二五八號(疑係Ω八五號之誤) 德潛艇凡爲中立國或敵國船隻所見後輒易其號數云

◉十五日倫敦電 德首相今日在聯邦會議答覆贊同不允於目下宣布戰爭目的之程序 因有損國家利益之故

◉十四日丹麥京城電 德國有名學者弗拉姆氏在某雜誌載有一文 主張苟遇中立國船隻而使彼等不敢駛離本國口岸 其言曰中立國船隻之人今得救者過多 若能將其船沉諸海底不留痕跡則爲最佳之方法 於是彼等均將戒懼而不敢駛入禁區矣云云 觀此可見德國有教育人心理之一斑

◉十五日倫敦電 英皇英后游閱利物浦軍火廠與船廠大受歡迎

◉十五日俄京電 俄國西部陣線各軍司令杜爾柯將軍與南軍司令魯細洛夫將軍 均請政府免除本職

◉同上 工軍代表會幹事部開會以四十一票對十九票主張加入混合內閣 未投票者兩人 按該幹事部前於十一日開會多數不主加入混合內閣

◉同上 工軍代表會致書德奧社會黨 請阻其本國政府利用俄國之現局厚集兵力以攻英法軍而作稍緩再圖壓服俄國之思

◉十五日巴黎電 貝丹將軍已任爲法軍總司令 倪凡爾將軍任爲軍團長 福區將軍任爲參謀總長

◉十四日倫敦電 海格將軍晚報稱英軍今日在斯加泊河南面續得進步 且已完全占據羅局村 德軍防守該村甚爲勇悍 前月其地屢見惡戰

◉十五日巴黎電 今日下午公報云 德軍昨晚在歇滿台達美境猛轟後 沿廣闊陣線向柯凡特歇夫里尼山脊進攻 爲法軍砲隊與機關槍所阻 未能進至法軍陣線 僅有一隊在菲蘭西南占據法軍前鋒戰壕一段

◉十四日倫敦電 德國公報承認英軍已攻入羅局村 並言布勒柯爾村現有劇烈之戰事

◉同上 法軍大本營路透訪員電稱 英法軍自四月九日起取攻勢至五月十二日止 共俘虜四萬九千五百七十九人 內有軍官九百七十六員 獲砲四百四十四尊 戰壕臼砲三百八十六尊 機關槍九百四十三架 敵砲與機關槍受損無用者爲數甚巨均未列入

快信

△南京

●馮副座因各報互載病劇之謠 聞已通電各報請爲更正以釋羣疑

●馮副座連電中央主張嚴懲公民團以儆效尤

●齊省長訓令蘇滬兩警廳核減經費 蘇警廳年減二萬元 滬警廳年減五萬元 聞自六月一日起實行裁減

●齊省長昨撥五千元籌備高等警察傳習所 並擬日內考試新招學員 留優黜劣以便送所肄業

●中央催請馮副座組設航空學校甚殷 聞馮假滿後即當着手籌備

●電報商局僅恃狀元境一處收發 異常擁擠 該局長許振邦稟准齊省長 酌撥市廛官房添設子局以廣營業

△蘇州

●馮兼督軍委張敬宣爲二師七團軍需正

●趙崔水陸兩警廳長昨在鎮守使署會議防務

●王道尹淮宜興縣鍾知事呈請通令所屬各縣協緝該邑山北府曹根發家盜案人犯 務獲嚴辦

●警廳奉省令頒到部定違警處分調查表 令將五年份事項依表塡造轉部備核

●高審廳長莊璟珂昨乘快車赴滬

●江甯地檢廳長高方溶昨來蘇 赴高等廳陳辯省議會告訴案

△杭州

●楊督軍飭財廳撥解五月分陸軍各機關經常費四十五萬元

●齊省長委張廣德爲警備隊一區一營四哨長 胡宗煜爲景甯縣勸學所長 倪慕俠爲慶元縣習藝所長

●高檢廳長委朱魁爲溫州高等分廳檢察官 曹宗元調永嘉地方檢察廳檢察官

▲安慶

●警務處長將改任淩仲桐 警廳長易迺謙有繼任財廳長消息

●石牌鎭警佐于登科被人在省察察廳控其私護煙戶十數家 聞檢廳已派法警傅于到案備訊

●桐太宿等縣烟酒公賣局經理被商民來省控告 總局已派總稽查張樹森前往各該縣調查以便核辦

●縣議員聯合會電請參衆兩院恢復地方自治

命令

●五月十五日大總統令 代理部務署財政次長兼鹽務署署長李思浩呈稱考核民國五年各處銷鹽成績 請照條例分別獎懲等語 四川鹽運使晏安瀾 河市運銷局局長王克均 前口北鹽榷局局長張潤 均著傳令嘉獎 山東鹽運使王鴻陸 兩廣鹽運使丁乃揚 晉北榷運局局長裴景元 廣西榷運局局長梁致廣 均准免除處分 東三省鹽運使陳世華 松江運副孫多禔 前西岸榷運局調任鄂岸榷運局局長現任河東鹽運使吳用威 鄂岸榷運局局長沈慶輝 前西岸榷運局局長王其康 西岸榷運局局長文龢 皖岸榷運局局長孫廷林 宜昌榷運局局長俞人蔚 花定榷運局局長蒯壽樞 均著交文官高等懲戒委員會查照銷鹽考成條例分別懲戒 餘如所擬辦理此令

●兼署內務總長范源濂呈准山東省長張懷芝咨稱 烟台警察廳廳長袁克剛呈請辭職等語 袁克剛准免本職此令

●兼署內務總長范源濂呈請任命徐朝桐爲山東烟台警察廳廳長 應照准此令

●兼署內務總長范源濂呈准署四川省長戴戡咨稱 重慶警察廳廳長袁恩煌離任已久請予免職等語 袁恩煌准免本職此令

●兼署內務總長范源濂呈准黑龍江省長畢桂芳咨稱 省會警察廳警正李景顏因事辭職等語 李景顏准免本職此令 林爾鏘林爾茂均給予三等嘉禾章此令 龍訥根給予三等嘉禾章此令 徐得祥晉給四等文虎章此令

要聞

●違法謀反之政府(錄英文京報)

中國誠怪異叢生之地矣 謀叛之政府惟中國可以言之 然謂今日段祺瑞之(政府)爲違乎法律爲悖乎憲法 更爲謀叛 又誠確乎不易 絕非虛語 此吾人曾由某當局方面所得真確之事實也 張勛由徐州本部派來密使 於前日抵京 携有緊急之消息 該使稱國務院會以(中央政府)名義通電張勳及各省將軍 請其同意以下列條件解決現時之政局 (一)解散國會 (二)如總統不肯解散 即驅除總統 (三)總辦總統左右之宵小 (四)將南苑及他處近畿軍隊調入京城 (五)召集所有各省及特別行政區域之軍事當局開特別軍人會議 幸喜張勳對此中國首都釀造之叛逆陰謀表示反對 張氏得此項通電即覆電稱 不能贊成(中央政府)所擬此種猛烈之解決辦法 (中央政府)得此項覆電後 更去電恫嚇張氏 謂彼若拒絕 必至孤立 或卒至陷其生命財產於危險 張老帥得電後 當即拍來一種特性之覆電 謂生平不慣因受恐嚇而行動 凡所舉措皆出於己意之決斷 不受縛束等語 (中央政府)接得此電 即拍第三電與張氏 稱彼對於第二次之電實屬誤會 並作卑鄙謝罪之語 至各省督軍之答復如何則不得而知

方今之局勢 對于此種以中央政府名義拍發之通電 其意義不能不以最簡明直接之語表而出之 蓋即中國政治中心鼓動釀造叛亂之謂也 不寧惟是 我國在法律上與實際上言 已不復有政府 其最終之意義 即吾國不發生政變即再見革命是也

在法律上吾國已無政府之可言 蓋依據臨時約法 現今段祺瑞之僞內閣實不合憲法 內務部由代理總長管轄之數月於茲 此即違背憲法第三十四條各部不得以未得國會同意之人管轄之規定也 此項規定之意義 即限止總統未得國會同意不能任命國務員也 憲法中並無條文使總統得任命所謂代理總長 授以行事一如總長之權而參與內閣之決議也 按憲法之明白意義 秉有此種職權之官吏 實爲一國務員 故據此而論段內閣之違背憲法 不獨於內務部爲然 即於財政部與交通部亦莫不然也

段(政府)之違法更有明證 自前星期四日威嚇國會之事發生 國務員相繼辭職 農商總長司法總長外交總長以及尚未就職之新財政總長皆以證明出自(中央政府)之叛逆行動 故已公然辭職或暗示意辭職矣

吾人敢謂此時國都之中實無有合法之政府執行其職權 若以尚能使人服從一端言之 惟總理與其僅餘之同僚教育總長范源廉 此二人或成爲一種實在之政府耳 若在憲法上言 彼等所處之地位與袁世凱取銷帝制後仍欲爲總統時之地位無異 如昔日之大纛以一己之行動自失職位之後 尚謀握有大權 今日之小纛僭其最後所餘之同僚以 現內閣在法律上與實際上已經解散 既失其權不得所有亦謀繼續執而行之焉 吾人以爲此二人若再事擅權 直是甘爲叛逆自召譴罰矣

時評一

●冷靜態度(無射)

▲各政團對於時局多持冷靜態度 其力避政潮之苦心有足多者 今擁段派之研究會亦表示冷靜態度 則又可見段已衆畔親離 所恃以爲威嚇之利器者 不過北洋系中一部分武人而已

▲雖然各政團既直接與政局有關係 即不能長此保持冷靜態度 對於紛亂之內政可暫取冷靜態度 對於外交不當採冷靜態度 今衆院又將開議宣戰案矣 長望議員諸君勿怵於威嚇 卽憑良心解決之也

熱心諸君
愛用
國貨本行
主人
無任歡迎
廣生行啟

花露水價目
大號每瓶四角
二號每瓶二角半
三號每瓶一角半
四號每瓶一角

雪花膏價目
大瓶四角
小瓶二角
五分

本行電話四千零六十九號

總發行所 上海南京路棋盤街交通路廣生行有限公司披露

提倡國貨同胞注意

◀興華麵衛生無心皆國貨最明宜中桂花送華大爭▶

◀家新親粉愛外通衛生心皆最期發購▶

提倡國貨 天下馳名

本公司專用特式機器始創製造各種鷄蛋麵通心粉桂花粉麵乾粉絲等三十餘種形形
色色與別家所製者迴然不同論其選品精良則常食小餐衛生有益說到裝璜優美徃來
酬酢送禮尤佳爽滑清奇價廉味美大製批發格外相宜凡已嘗試者莫不交口稱道謂爲
精巧絕倫諸君有未嘗此味者乎盡一試之如蒙賜顧請認雄鷄商標爲記庶不致誤各埠
商店各大公司均有代售祈移玉往購可也　　種類列左
一磅盒裝加料鷄蛋麵 三十磅裝加料鷄蛋麵 一磅盒裝衛生通心粉 五磅裝雪花
衛生通心粉 四十磅裝雪白衛生通心粉 拾磅裝雪白桂花粉 一磅盒裝雪白桂白
粉 各等湯粉粉絲均係散裝欲購多少均任脅盡 其餘款式太多未能盡錄批發另有
價目表 總製造廠在上海北蘇州路 上海總發行所 在本廠寫字樓電話三三八五
香港總發行中環海傍肇豐泰 港號信箱一千零七十號(電話一二三三九)
行所西堤名利棧右鄰　　　如欲代表者請至本公司爲字樓接洽必有特別權利奉酬

農商部註冊

中國精益眼鏡公司

中國第一家自製吃力克鏡片

總公司 上海英大馬路泥城橋東

分公司 北京 天津 漢口 長沙

諸君欲戴合目光之眼鏡須先得完善之驗光・諸君若戴目光合度之鏡片與夫戴一金製邊脚而光不合度之鏡片其利害懸殊自不可以道里計茲欲得目光合度之鏡片非兼有數種學術之專門家以其良久經驗最新儀器為之詳細審驗即不能適合個人之需要故鏡片之重要部分在於試驗而尤在於完美之試驗本公司驗光主任於學術經驗既自信有素而驗光室之設備尤悉合光學原理並備有各種最新式驗光儀。器以期充盡所長倘承惠顧或賜參觀無任歡迎

總經理張士德謹啟

電話三八九五

經售處 本埠▲四馬路中英藥房 ▲北四川路同濟藥房 ▲河南路泰西藥房 ▲棋盤街美華藥房 ▲五馬路中外藥房

哈蘭士醫生秘製內服聖藥

六零六

花柳毒門有清血解毒之能
風濕骨痛有祛風理濕之效
瘰癧癰疽有內消外化之力
癬疥惡瘡有去腐生新之功

價目每瓶大洋一元七角半 每打十七元五角

外埠諸君如需此藥可就近向當地各大藥房囑爲代購更較妥速

補血生精止咳化痰

人中寶保肺漿

功能補血健腦壯陽保腎調經種子平肝止帶養陰培元如蒙購服定能立見奇效定價大瓶洋二元小瓶一元二角凡患痰飲乾咳氣急哮喘痰孿喉瘖倒嗓肺癆傷風咳嗽盡購試此藥一瓶服之立去癇痰大瓶大洋一元七角半小瓶大洋一元

總發行所上海石路中四馬路口太和大藥房

總經售處英大馬路同濟大藥房

電話四九三一

寶善街▲華美藥房 三馬路▲大陸藥房 麥家圈▲大生藥房 棋盤街▲立成藥房 十六舖內如意里口英美藥房 ▲各埠藥房▲均有經售

馳名三炮台香烟

又名綠錫包

君吸三炮台香烟

因爲知道他是最上等的香烟

人吸假綠錫包香烟

因要人知道他是吸三炮台香烟

英美烟公司

請君注意 精製

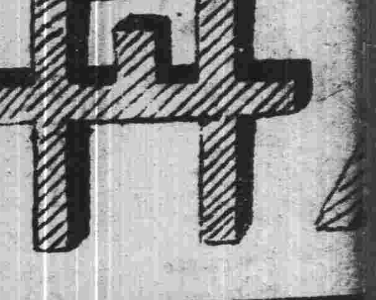

丹

總經理上海三馬路中法大藥房

製造所上海中華製藥公司

中法

玻瓶二角 中包一角 小包五分

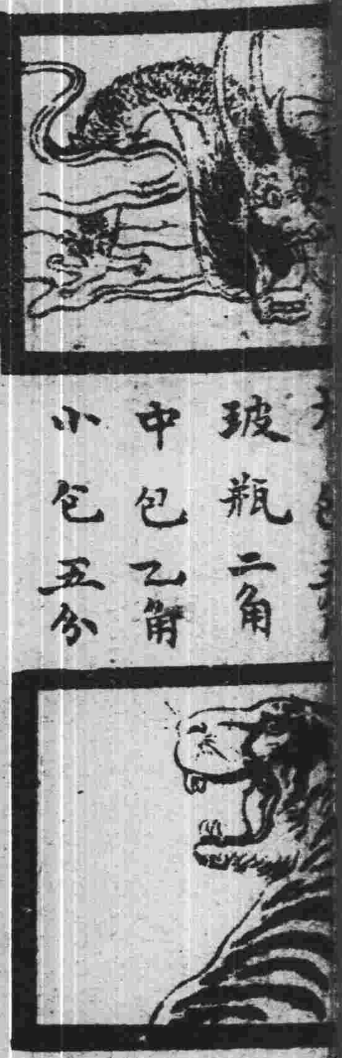

洋廣雜貨鋪均有代售

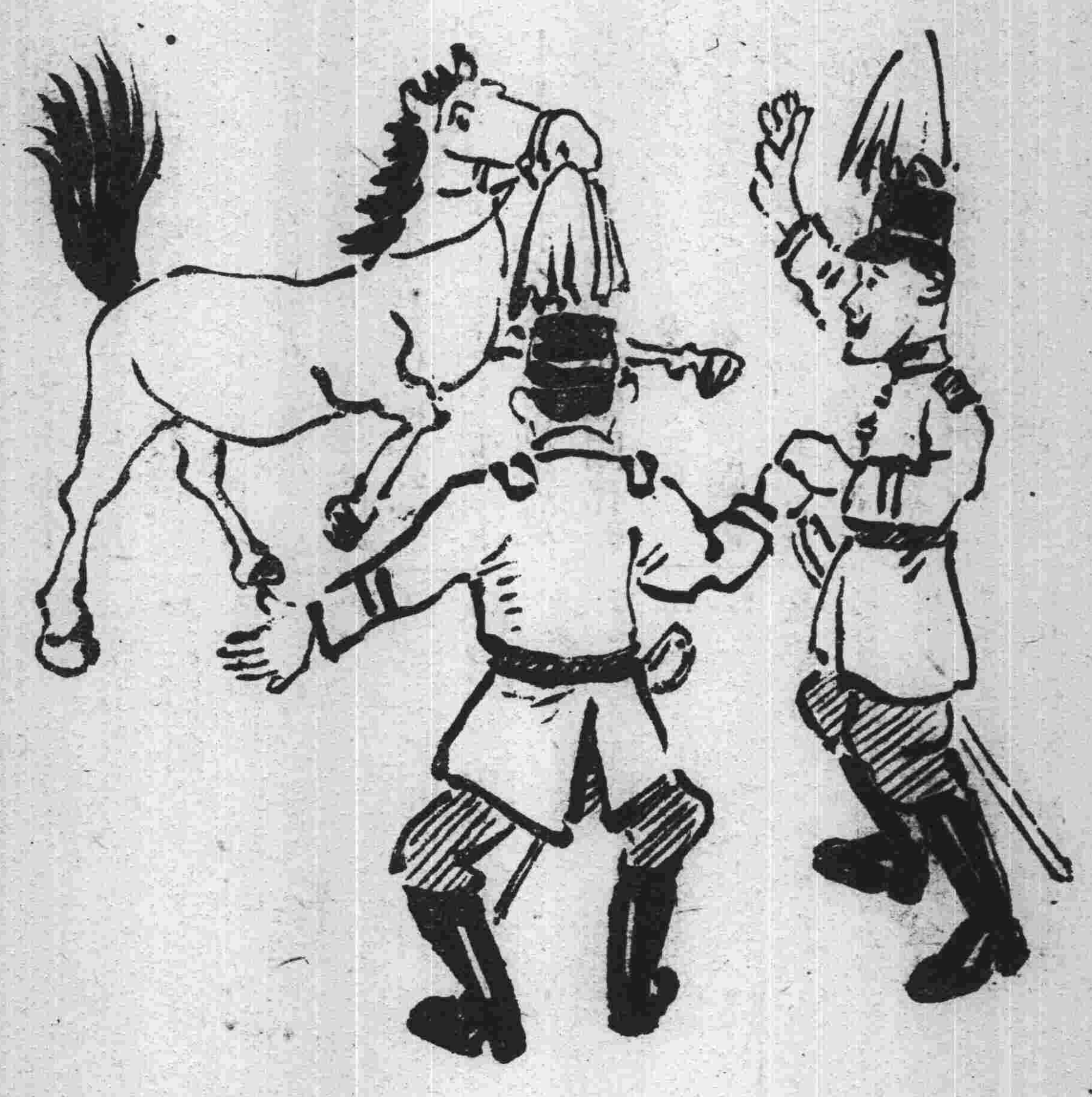

民國日報 滑稽画 紀事画

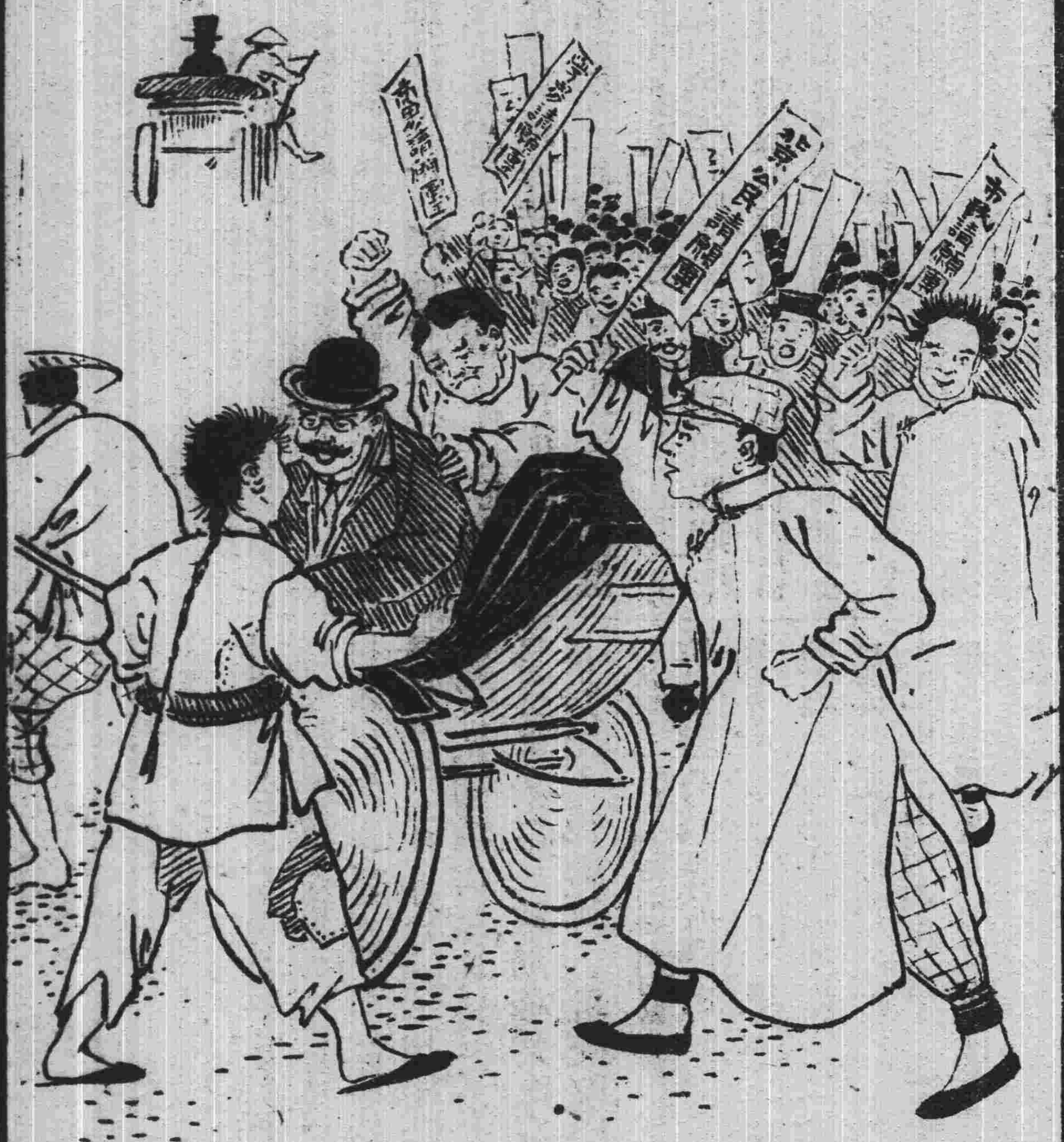

民國六年五月十七日 第七十四號

度新到光身奇人

各國語言

上海新世界謹啟

愁說部

是書為小說大家陸秋心先生傑作前曾登載民立報上早已膾炙人口自出版後聲譽日重行銷已逾萬部現因存書無多銷書盡為度世之真愛讀愁心文章者快來購買

每冊五角

上海中華書局及各省中華分局均有發行

保肺漿 止咳化痰

大瓶一元七角半 小瓶大洋一元

上海石路中太和大藥房

鉛筆画法

本報逢星期一四日登載

花露水

廣生行有限公司謹啟 上海南京路 電話四千零六九號

民國日報 鉛筆画法

初學之人腐画囊攜用具逍遙於野原田圃之間其第一步即當注意於位置之選擇夫展閱於眼前之景物宜從何處採取之此問題亦不可不先事研究左方之樹木幾株可收入於画面之中右方之道路幾條宜屏於画面之外地平線宜定於何處上下部如何始可均衡凡此種種須一一經過於腦際非謂眼前之美景不經取捨即可貿貿然描寫之也況画之優劣係於章法之有無苟取材不當縱有相當之技能亦不能寫成優美之作品然初學者之選擇此位置所以為極難之事也然初學之人能力薄弱苟不示以標準必致茫然罔措茲得一簡便之法即以厚紙一方於其中央作縱四寸橫三寸長方形之孔寫生之際用此紙以窺取前面之景色次即將孔中所現之景色鈔之於画面是即定位置之最良方法也位置決定後即擇是己所感為最有趣味之部分注意寫之其他之部分或從事省略或略寫之可也

（十）近景 中景 遠景

從構圖上言之風景画常區為近景中景遠景之三段描寫之時普通多以中景為主體而以遠景與近景為賓但有時以遠景為主近景與中景為賓及以近景為主以遠景中景為賓者均視所寫之景物而定又如遠景與中景既寬適宜而近景之樹木缺乏趣致或病繁多時則宜將不必要之樹木省去之不必悉寫入于画面之中蓋寫風景時本無一草一木必需悉數寫入画面之規定

民國六年五月十七日 第七十四號

接要聞

●醞釀中之政局

▲最近段氏之意態 ▲國院咨催議宣戰案
▲段氏將片面行動說 ▲挽留閣員忽行擱置
▲政學會亦反對段氏 ▲各部辦公等於停止
▲又有特別軍務會議 ▲馮副總統有何表示

政局形勢兩日來依然混沌 昨日一日似無何等進步 段氏之態度前因元首及各督軍交相慰留稍爲活動 昨日似轉消沈 仍擬提出辭呈 其所以躊躇不決 託辭顧慮地方秩序 聞昨日有人往見段氏 勸其速退以全令名 段氏謂予意豈戀戀於此地位所以遲遲者正爲退後大局打算耳云云 其然豈其然乎

段氏於外交問題終望積極進行 昨乃照常到院 即電招假期中之范總長 到院商議一切 辭職中之張祕書長亦以段氏慰留 昨仍到院 然稍坐即去 段氏旋亦由總統電招入府 所談何事尚未盡悉 惟段於出府後即命祕書撰一咨文致參衆兩院 詢問宣戰案能否即行開議 此項咨文已於昨日傍晚送府蓋印 即咨請該院速予決定云 茲錄國務院咨文如下 國務院爲咨行事 對德宣戰一案 業於五月七日經大總統咨請貴院同意 此案關係非常緊要 亟望早日解決 相應咨請貴院迅予決定 此咨衆議院 國務總理段祺瑞

有人謂衆議院自公民團等請願後 駐京各公使俱來詰責 政府對於內政外交萬分棘手 關於對德宣戰案恐遲滯進行發生障礙 聞某要人云 政府爲貫澈外交政策起見 擬下臨時處分命令 片面行動云云 惟聞衆院委員長彭允彝君已與該院議長商洽 擬本星期四或星期六重行召集全院委員會 着手審查云

各政團對於現內閣本有改造及改組兩種意見 惟主張改造者一時殊不能得相當之繼任人物 現在所認爲可以出而組織內閣者不外徐東海王士珍李經羲三人 李之態度已散見於各報 王本有回籍之宣言 近語人謂就令總統及國會能以全權畀余 余尚辦不了 況衡情酌理萬不能以全權見授乎云云 至於東海則閉門謝客 態度謙嚴 更自攀接不上 改造之說遂漸漸消沉 國防內閣之說又盛 挽留伍程張谷四總長之指令 本已分別擬就 昨日段忽囑暫行擱置此事 與改組之說不無關係 惟聞人物分配極難 各方面之要求又或强人所難 一時尚未易有成立之望

在京各督軍對於近來政局竭力主張維持段氏 而於外交問題仍主積極進行 日來已各就本省議員分頭疏解 星期日直督曹錕 鄂督王占元 汴督趙倜 晉督閻錫山 皖省長倪嗣冲已分別邀宴各該省議員 運動維持段氏閣 揆李厚基亦定於今日在來今雨軒招宴江蘇等省議員 又聞昨午在迎賓館普宴兩院議員 是日赴筵諸議員除接近政府夙表贊成於段總理者外 其他應招列席隨聲附和之侶已占少數 而反對段氏之主張始終一致 且注意改造內閣者多未與會 各督軍對此雖負疏通之責任 然而費力如何 覩其現狀頗難預測云云

自公民請願團發生後 政局糾紛大有不可收拾之概 各政團均持冷靜態度 頃聞討論會與各政團領袖接洽 欲徵一致之意見 特派委員向各處日夜奔走 席不暇暖 據云 政學會之態度謂政局如此擾攘人心之離 現內閣已久 爲段氏計 宜負責辭職 以避賢路 蓋政學會日前開會決議擬否決宣戰案 表明不信任之意 該會以爲民黨之穩健分子所組織 現有閣員二人 故與現內閣不可云無關係 於是討論會專與該政黨疏通意見 然根本上有所歧異 不能發見一致之點 現仍在考慮中 其餘政黨亦與討論會意見參差 無疏通之希望云

又新聞編譯社消息云 昨晤段總理親信之某要人 言段所持態度 其一以去留關係全局 王徐李諸公既皆表示不願出山 以後無人主持 萬難脫身而去 故辭職難以實行 其二外交方針不能變更 仍事疏通國會 前晚各督軍在德昌飯店疏通之結果 議員尚無具體表示 各督軍亦僅就外交問題及治安問題陳述意見 故昨日政局極爲沈寂 并無何等發展 辭職之各總長辭呈上後 總統皆批交院 國務院以總理去留未定 亦無辦法 聞某總長昨到府詢問如何辦理 亦不能有所回答 至於辭職之司法等部辦公殆等於停止 總長既不到部 部員惟坐守時間 鳴鐘二動 紛紛告散 政局如此若不速爲解決 恐再無幾日可以支持

關於挽回政局之方法 昨晤某派首領之一人 曾述意見 某派係極端的反對現內閣方針者 某君謂段總理果欲挽回信望 亦頗易易 但段總理及其左右必不肯爲 例如四川問題江西問題 於實際上表示其大公無我之意 則恢復民黨固有之感情 信望非不可能 現在各派名爲冷靜 實則對於國事作壁上觀 聽其日益危險 亦非正當之辦法也云云

昨日國務院之軍事會議 未曾開議 惟聞各高級軍官等在參陸辦公處組織一特別軍務會議 討論一切 至討論何項問題 事關軍事 未便宣洩云

薩軍部參謀鄭維城奉命遣派赴甯 與馮副總統面商要政 聞昨晚鄭參謀來電云 關於政府密商各件 馮副座有所表示 已據情呈報段內閣云

國務院祕書長張國淦 氏鑒於內閣瓦解 段總理進退維谷 特提出辭表 向公府投遞 大總統閱後寂然無所表示 又一消息 黎公因張氏爲政府不可少之分子 故即行慰留 並批交院辦理 以示大公無我 聞張祕書長決意留任 自昨日已到院視事

●段內閣之苟延殘喘

自某方面雇用暴民蹂躪國會後 內閣國會同時擱淺 誠非國家之好現象 段總理曾一度作辭職之想 而究不肯立即辭職 昨日星期上午九時即行到院 赴參陸辦公處磋商要政後 即赴公府 至十一時回院 接見來賓 末後與內務張次長密談片刻 即回私邸 院內例行公事照常辦理 至重要事件 因國務會議未能開議 無法解決 今日星期二本爲國務會議例會之期 現因內閣問題尚未解決 祇得暫停一期 惟國事擱淺瞬經數日 其影響所及 非至政務完全停滯不止 當此國家風雨飄搖之秋 內政外交稍縱即逝 豈可爲一二私利自圖之輩所誤 內閣既已至自行解組之地步 而政府種種溺職 尤不能曲爲之諱 段總理若稍有羞惡之心 則當毅然決然爲良心的辭職之提出 否則國會彈劾隨之 彼時雖欲求一體面之下台而不可得 吁嗟段氏盍歸休乎

●十四日憲法會議紀

十四日午後一點憲法會議開會 議長王家襄主席 兩次延長時間 至兩點議長宣告延長時間 依次坐定 查稽人數 結果衆議院出席員四百十五人 參議員出席者一百八十四人 報告議員請假者畢 又報告上次交付懲戒之議員王敬芳等 報告後遂照議事日程開議 審議長報告審議結果後 議長宣告即開二讀會

▲信教自由照修正案通過 第十一條湯松年陳景南蔣義明均有修正 相繼說明後 王正廷謂孔子之道人人信仰 而原十一條又萬不能刪去 故加但書一層 本員甚爲贊成云云 無發言者 遂以修正案付表決 先以蔣義明之修正案付表決 贊成者只十餘人 又以陳景南之修正案付表決 其文爲 中華民國人民有尊崇孔子及信仰宗教之自由 非依法律不受限制 其尊孔典禮別以法律定之 時在場人數五百九十八人 起立人數三百五十人 不足法數 又以湯松年之修正案付表決 其文云 中華民國人民有尊崇孔教及信仰宗教之自由 非依法律不受制限 起立人數一百八十一人 又以劉恩格之修正案付表決 其文云 中華民國人民有尊崇孔子及信仰宗教之自由 起立人數四百八十三 已足法定人數通過 議長謂本條通過

▲第十九條一項當然不能提出

▲參議院組織照原案通過 遂開議第二十二條 無發言者 即以原案付表決 原案文云 參議院以法定最高級地方議會及其選舉團體選出之議員組織之 時在場人數六百一人 起立人數五百十六人 已超過四分三以上通過

▲衆議院組織照原案通過 第二十三條原案在審議會通過 張樹桐提出修正 在原案內增加但書 說明後即付表決 起立人數二百六十八人 不足法定數 遂以原案付表決 其文云 衆議院以各選舉區比例人口選出之議員組織之 時在場人數六百一人 起立人數五百三十六人 超過四分三以上通過 呂復主張增加一項 秦廣禮則主張加一但書 附議者均在三十人以上 議長以秦廣禮之修正付表決 起立人數只七十八人 不足四分三法定數 又以呂復增加一項之說付表決 起立人數二百二十一人 亦不足四分三 否決 議至此 議長宣告休息 休息後繼續開會 至四點二十分始足法定人數開議

▲國會會期再付審議 第三十二條原案國會常會於每年三月一日開會 審議會原案及修正案均未成立 議員某君主張八月一日開會 王玉樹亦主張八月一日 無發言者 即以八月一日之修正案表決 時在場人數五百九十一人 起立人數四百十八人 不足四分三法數 有人提起疑義 反證表決 起立人數一百五十六人 在四分一以上 證明第一表決不足四分三 又以原案三月一日付表決 起立人數二百四十三 易宗夔主張不必再付審議 可即廢棄 王玉樹主張仍付審議 附議者五十餘人 表決少數 有人提起表決疑義 反證表決亦少數 證明上次表決多數

▲不信任決議照原案通過 第四十三條審議會照原案通過 無發言者 遂以原案付表決 文云 衆議院對於國務員得爲不信任之決議 其時在場人數五百九十四人 起立人數四百四十五人 差二人不足四分三 有人提起疑義 反證表決 起立人數九十八人 不足四分一 證明第一次表決已足四分三法定數通過

▲解散權再付審議 第七十五條孫光庭呂復均有修正 田桐主張全條刪除 以爲大總統無解散衆議院之權 無發言者 各修正案分次表決 首以全刪付表決 起立人數一百五十五人 不足法定數 又以孫光庭之修正案付表決 起立者亦不足法定數 又以蔣義明之修正付表決 亦不足法定數 次以呂復等之修正案付表決 其文云 衆議員對於國務員不信任之決議時 大總統免國務員之職 或解散衆議院 但解散衆議院須經參議院同意 表決起立人數三百九十四人 亦不足法定數 又以駱繼漢之修正案付表決 亦不足法定數 末以原案付表決 起立者三百二人 亦不足法定數 有人提議再付審議 表決多數

▲任免總理命令不必副署 第八十一條第二項無發言者 首以曾超議員之修正加但書（但任免國務總理不在此限） 付表決 起立者四百三十六 差八人不足四分三 有人提起疑義 反證表決 不足四分一 修正案通過

▲覆議案名存實亡 第九十二條無發言者 即以呂議員之修正付表決 起立人數四百二十人 提出疑義 反證表決 起立者百二十一人 不足四分一 修正案通過

▲決議案欲求根據 第九十三條後加一條規定決議案審議會已通過 無發言者即付表決 起立人數四百十五人 不足四分三 提出疑義 反證表決 起立人數一百五十六人 在四分一以上 有人提議再付審議 表決多數 第一百七條未及表決 時間已至 遂散會

●督軍大宴外國公使

十四晚在京各督軍及各督軍代表 特假外交部迎賓館大宴協商國駐京各國公使 爲交誼上之聯絡 同時俄國使館亦宴請中西重要人物 故各公使頗有應接不暇之勢 聞有顧此失彼者云 又一報告云 昨晚（十四日）八時駐京之督軍孟恩遠田中玉曹錕等十七人 假迎賓館設席 答謝協商國公使 英俄日比意美法等國公使及參贊人員均列席 督軍舉李厚基向公使聲明政府願加入協商國之意見 現在不過一時之停頓 俟議會疏通妥協 即可表決 等情 觀其題外之旨 不外乞靈外國以維持段祺瑞之地位 無恥之尤者也

●國會議員之戒懼

自暴民蹂躪國會毆辱議員後 政府雖有懲辦之令 然有司未實行逮捕暴徒之首領 所以國會議員頗不以執政爲然 欲擬不開會議以相抵制 苟政府不將暴民底蘊澈究 認眞懲辦 則決不開會議事 因此日來京城謠諑繁興 謂非常變故必將發現者 故議員中懷懼而赴津者指不勝屈 聞前昨兩日約有百餘人出京 又有將家眷先行離京者亦屬不少 總之皆因當局之舉動令人疑慮 所以不得不爾也 然此問題不即解決 則關繫於大局實非淺鮮 國會議事停頓 樞府行政擱淺 陷國家於無政府 無非段總理措置乖宜有以致之耳

●公民團又大肆活動

自暴民假借公民團名義 圍攻議會以後 政府爲時勢所迫 不得已一面請大總統明發命令 一方面發佈部令查辦首要 孰意口壘未乾 而干犯命令目無法紀之公民團又出現矣 茲經本報訪員目覩 昨日下午有號稱公民團者二百餘人 羣趨地方檢察廳質問 謂本團係公民性質 對於國會有請願之權 何以警察廳非法干涉 況本團係奉某督軍命令組織（口氣頗皆軍界中人） 該廳見勢甚洶洶 當派守望警察出爲排解 衆公民非要求釋放白亮不可 卒因該廳已値散廳時間 該公民不得要領而散 約定明日再來云 按公民團既經明令解散 且嚴拿首要 人物今竟敢於明令頒佈之後 聚衆脅迫司法機關 可見公民團之後 必大有人在 所謂拿辦者 實欺人之語耳

●留德學生家屬之着急

駐德顏公使及柏林使館人員雖已離去德境 安抵丹麥 而所有中國留學生 因德政府之扣留未能回國 此項消息傳至各學生家中無不焦急萬

功參造化 强種固髓 廣嗣金丹

驥雲先生有道 不佞先天不足 後天失調 甫屆强仕 竟年華爾春秋 令尸居抱恨 膝下猶虛 伯道之憂 其何能已 屢次求醫問藥 爭奈影響毫無 幸承摯友指引 曾服廣嗣金丹 善能强身補血 益壽延嗣 不佞聞之欲動 當即購服一料 如法試服 不半料已覺四肢和煖 萬象回春 ……

面黃肌瘦之人欲使紅潤肥壯者鑒諸

形容憔悴 身體瘦弱 面色青黃 我中國人佔多數 其原因或爲衛生不得其法 或向來服過各種補藥均不相宜 今本

須壹安甬郡駱駝橋盛其忠輔躬附價每盒洋二元每料十六盒收回藥本洋二十八元雙料又名丈夫再造天功效神速每盒洋五元試服一元 上海盆湯弄寧波路口崔氏撫香廬總發行所抄登本廬分設天津東北城角 長沙糧道街 安慶軍署 西 南京下關大馬路 杭州陳列所 無錫北門外江陰巷內

分蓋顏公使羅有俱各平安之報告而家人情切日來奉向敎育部探問信息者日必數起聞敎育部已致電丹國駐柏林公使請其代爲調查詳細以便轉告各該生家屬云

●羅佩金痛駁國院有電之陳情

北京大總統國務總理各部總長參衆兩院民國日報南京副總統廣東陸巡閱使天津徐菊人李仲仙熊秉三上海孫中山岑西林唐少川溫欽甫李協和諸先生中華新報各省督軍省長並轉各鎭守使各都統均鑒 奉院部有電以佩金個日通電爲非事實並謂任意牽混顚倒是非公理所關萬難含默謹再臚陳事實請全國共評之查此次裁兵係遵奉中央命令辦理之件即裁編辦法亦迭經電陳府院部有案院部以辦法爲是耶則五師長反對之電宜立予駁斥以辦法爲非耶則應示佩金以辦法俾得有所遵從乃一得五師長反對之電閣議遽欲派員查辦毫不問辦法之如何而於五師長揑電之詞轉爲噢咻之語以慰其意以致裁兵之令阻撓橫生迨佩金遣散四師劉存厚遂借端煽動截擊官兵圍攻督署以事實而論則爲違抗裁兵以名分而論則爲犯上作亂乃院部來電尙云省城內鬨以巧爲開脫自該師肆亂佩金嚴束滇軍不令攻擊以免貽禍生靈乃劉存厚奉中央停止爭鬥之令而環攻如故奉中央開拔出城之令而置若罔聞 甚至滇軍移出城外之時復乘機襲擊傷亡外人此戴兼督所悉知亦地方人民各國領事所共見迭經佩金電陳乃院部來電尙云切勿操之過蹙致生意外等語以縱其橫行 劉存厚肇亂後招集已經遣散之四師散卒並著名巨匪 巫人元鄧占元陳紅名何鼎臣等黨徒數千人並調駐紮新津大邑邛來之劉成勳一混成旅先後入城其駐城外鳳凰山之兵邀擊滇軍第二十三團於新都之雙合塲駐嘉定犍爲之兵亦均向九棨近偪三師則派隊截擊聞警赴援之滇軍第二十七團於簡陽之白塔寺又派隊截擊滇軍第十一旅於新都之府店子均激戰數時互多傷亡該師始行敗退乃院部來電尙云省城內鬨祗劉存厚所部之一部分 此係佩金之顚倒是非抑係院部之顚倒是非應請國人公正評判者一 佩金上年電陳劉存厚響應義師應請調京優用奉院部覆電以劉存厚功在國家正籌優予任用一俟籌定即行電達乃遲至數月迄未調用劉存厚自恃功高不屑俯就鬱鬱居此常蓄異圖此次裁兵橫生梗沮不得已仍請調京優用以免禍機勃發迭電再三始奉院部覆電許以即行調用而又不以明令發表僅密致劉存厚寒電勸其到京 並謂第二師長經羅督調劉雲峯接替至第四師長陳澤霈恩正各餉均已領淸對於裁兵抗延不遵復無端要索巨欵乃電陳中央將該師長撤任陳旣撤任 佩金所請調用者實止劉存厚一人 即以撤任調用統名爲更換亦止係二四兩師長乃院部遽密電劉存厚謂迭據羅督一再請更換川中師長 查川軍師長共有五人院部更換川中師長之說究以幾人爲範圍又有其第二師已派劉雲峯接替之語則上文所云川中師長略無界限令各師長見之寗不羣起驚疑 此佩金之任意牽混抑院部之任意牽混應請國人公正評判者二 佩金身當國家多難之秋目覩舉錯混淆之政久已無心問世退處田園適値袁氏盜國義不能忍遂至以兵戎相見實所痛心袁氏暴殁國是亦定蔡公因病去蜀佩金承乏其間斯時全川糜爛軍隊林立兵匪相混民不聊生明知艱鉅非能勝然苦心焦思亦稍欲補苴罅漏乃建一議則駁不准陳一事則置不理種種刁難不一而足 祗以奉職無狀未能迎合當道之意以致貽地方之憂 今旣承大總統矜全准予免職惟有束身歸罪以謝人民惟當軸能憑藉一時之陰謀以摧殘個人而斷不能敗壞千載之人心以過抑公論 故敢再陳事實以聽輿論至公是公非本應與天下以共見院部以遽行通電相責佩金亦不敢從護此電懇敬乞鑒察羅佩金叩刪

●湘省中日銀行之交涉

省長敬告 中日銀行違法開設省議會議決實行封閉已咨行省長執行在案譚公遂于昨早照會日本領事轉令該行務於三日內歇業如逾期尙未休業即實行省議會議決案將其封閉勿謂言之不預云

中央指示 財政外交兩部昨有電致省長與議會謂已根據條約與法律與日使嚴重抗議至於湘中所應急查者數事如下一本我國警察權將其鈔票一律封存以免發行在外二設法阻止其營業並令將辦理情形隨時見告

礦會抵制 湖南礦業總會六號早九時招集臨時職員會討論對於該行辦法當決定與商會取一致行動通告各屬礦業分會與全體礦商除不與該行發生交易關係外並呈請當道將該行封閉以維金融而爲政府後盾云

特別集議 該行如不讓步將來難免封閉之一途譚公於昨星期日下午一時請集財政外交警察與商會等官紳在署開特別臨時會議討論封閉該行之事前事後各種辦法聞列席者共十五人直至二時始散一切手續俱已確定遂由粟墨森林特生二人逐項執行云

日領強硬 中日銀行經省議會議決封閉當道爲重邦交起見勸令歇業在案乃日領正式答復謂該行經營數月用欵巨萬旣經開幕無論如何斷難中止仍希湘政府照約保護勿生誤會如果將封閉則本領事亦自有相當對待如是此事漸入決裂之境云

交涉中止 該行長倉氏昨早親赴交涉員署對於湘政府之行動力加爭辯聲色俱厲粟交涉員當宣言曰湘政府從前一再爲好意之儆告請貴國官商遵照法律正軌從事乃竟置不理殊出我政府愿望之外今勢已至此非中日銀行歇業無再磋商之餘地則交涉談判可從此中止湘政府自當根據法律執行正當手段云云倉氏遂辭而出

交易停止 省長昨令商會轉知票幣交換所云案照中日銀行一案業經本公署以該日商用中日銀行名義發生之一切營業行爲均應認爲無效嗣後如有各項債權債務糾葛官廳均不受理業經通告在案查該日商旣不依照銀行通行則例辦理顯係違法凡有票幣交換之店號均負維持內國金融之責毋得率與交易致滋危害合亟令仰該商會轉知票幣交換所即便遵照云

●龍王遷都費之糾葛

▲欺詐之手段 ▲光蛋之行爲

孽龍自受袁皇帝封號後本擬盤踞粵東世襲王位後經國民攻擊不得已移兵駐防瓊州並要求中央籌撥移兵費若干萬種種欺詐之手段實類光蛋之行爲近復與朱省長糾纏不休豈非怪事玆覓得朱省長致北京財政部之原電詳錄如下

北京財政部鑒接瓊州龍督辦養電稱敝軍移防費三十萬元由貴省長挪用迭催未歸 玆經電准財政部蒸電開貴軍移防費三十萬元早經本部發訖有何糾葛仍請與朱省長切商辦理 查此項移防費前准部撥經貴省長商借挪用隨即籌還現敝軍窘急情形迫切電請迅賜籌還以全信用等情查龍軍餉項上年十月經慶瀾會同薩巡閱使王專派員瑚面與龍督辦結算至九月底止除部撥四十萬元外 應找二十三萬五千元 又督軍署暨各軍事機關九月份薪餉經費共需十萬餘元 急須支發方可離省其時無可籌措因會同薩巡閱使王專派員瑚電懇中央立撥三十萬元以便資給龍軍起行 准復龍督辦續需移防費港洋三十萬元已囑鹽業銀行如數匯寄 並電龍督辦知照在慶瀾所請係爲應發欠餉照給可便速行而大部以其待欵而行復電加以移防費名目龍督辦接電以爲中央另給移防費三十萬元 當即派員赴港截提慶瀾恐其誤會當經會同薩巡閱使電達龍督辦聲明並派員赴虎門面述時以龍督辦在省欠發各警衛軍及督軍署暨各軍事機關經費已由省庫擔任候中央欵到發給而龍督辦忽以部電有移防費名目已派員赴港將欵截提省庫萬分爲難故不得已以商懇挪用俟庫欵充裕籌還爲辭 由龍督辦除扣應行找補九十兩月餉項十九萬三千三百九十七元外交還十萬零六千六百零三元 以抵省庫擔任發給各警衛軍欠餉及督軍署暨各軍事機關經費尙屬不敷龍軍由省赴瓊移防費用所費無多始初並未准龍督辦要求祗以部復准撥補給欠餉三十萬元電文加以移防費名目而慶瀾當日又以欵被截提委曲索還藉詞挪借龍督辦遂以爲此移防一欵據爲省庫借用一再要求籌還其實大部准撥慶瀾要求補發龍軍欠餉並非另准撥給移防經費慶瀾扎詞索回部撥補發龍軍欠餉並未借用移防經費龍督辦以文電名義之差據爲事實殊難遵照應懇大部將上年十月由鹽業銀行准撥龍軍移防經費三十萬元一欵改正爲補發龍軍五年分九月底結束以前欠餉取消移防費名目所有上年龍軍由省赴瓊行軍所用各費仍由龍督辦另行核實報銷由部核辦並請咨行陸軍部備案併咨龍督辦知照實紉公誼慶瀾冬印

●皖省模範製茶場成績觀

(一)發酵 茶葉發酵之作用在使已成條之茶發出熱力茶味變厚茶色變紅之謂也普通置揉成之茶葉於木桶內用布蓋之置日光下蒸發之咸用竹器盛茶上用布蓋之晒於日中下復置炭爐炕之 本場今年製茶於發酵一事極爲注意開製白毫烏龍之際正値連緜陰雨之天因創用爐火之熱力使茶葉發酵其法先將成條之茶在爐火上蒸發其水分然後移於竹器用布蓋之復以微火溫之閱二小時而氣味濃厚葉色鮮紅如天晴時則參用日光較之純在日光下發酵者尙勝一籌 緣日光係天然之熱力如陽光美滿時能善用之自較別種熱力爲佳倘或陰或陽之時則熱度之點漫無標準不如改用火力之爲愈也 按印錫製茶不藉熱力發酵其法將茶厚攤在土檯上上蓋番布時用水洒之使自行蒸發時間稍久亦能鮮紅但不見日光又不假熱力平常泡飮無暖胃之功用比較華茶於衛生上尙多缺點本場主用熱力發酵其變化與日光無二此則非印度錫蘭茶所可比擬其效用者也

(一)焙烘 已經發酵之茶用火焙乾使所含茶汁收入茶條之內謂之焙烘此次焙烘俗稱毛火 毛火云者不過烘至八成之乾可以保其色澤香味以待隨時篩製爲目的 臨篩製時應再焙烘俗稱足火足火烘者則以烘至適宜篩製爲度緣不及則篩分難求勻淨太過則氣味流於枯焦最宜審愼者也 足火焙後立時篩分惟篩分完畢之後裝箱運出之前應再焙烘一次俗名補火補火之作用在使運至歐美地點開箱時香氣芬郁爲主故文火焙烘務須香氣收入茶內以烘至茶呈灰白色如曉日未出天空發白之色最爲適宜 今年本場烘茶純用無煙白炭烘茶時尤爲注意故裝箱之茶雖受大水潮氣復歷數月之久而香氣尙不易走散

(一)篩分 普通園戶之初製毛茶每斤係靑葉二斤半至二斤十餘兩所製茶號收買經毛火一次至多七折（即減去水分三成） 俗名七火至臨篩分時足火一次即行上篩 篩法甯州工人先抖篩比較河口婺源工人爲佳 本場今年於四月二十二日至二十七日試驗靑葉一百四十二斤八兩 製毛火茶 三十六斤零八兩 又於三十日將毛火茶一百三十七斤九兩足火分篩復檢查之減至一百十四斤十一兩 可知靑葉製成毛火茶係四斤製一斤足火分篩後又減至八三折則靑葉五斤 製淨乾茶 一斤有零 蓋普通 毛茶一擔水分約占三十二斤灰末梗子約占二十斤 淨茶止 四十八斤之譜 如欲灰末少而淨茶多則須視篩分之合法與否爲斷本場旣自製靑葉在未篩分之前剔去梗莖至篩分時葉尖自容易保存再能檢定篩眼先用抖篩順序分篩則茶葉勻淨而虧耗少矣

紅潤面容助消化力較別項補劑容易見功凡身體瘦弱患血虧症者服之更宜因自來血除滋陰壯體之外又能淸潔血輪保護皮膚爲補血品中之特色而且濃液美味四時可服男女咸宜
人造自來血 價目 大瓶二元 小瓶一元二角 每打二十元 十二元
總發行所上海四馬路五洲大藥房

地方新聞

▲蘇州▼

●用僞洋判處徒刑

北區警署崗警日前緝獲許秀春一名身畔搜出僞質小洋四百四十九角由該區訊明後立將人證一併移送吳縣公署昨經審承審員開庭研究許供認行使僞質小洋不諱當庭判處五等有期徒刑一年僞質小洋沒收充公云

▲揚州▼

●英使辦公遷移

英領陶樂爾氏蒞揚查烟前由江都縣知事擇定天成旅館爲駐節之地刻以房屋窄小不甚合宜已改駐新開張之洋式壽山旅館矣

▲淸江▼

●好雨知時

淮陰自入春來數月不雨田畝乾坼旱象已成淸鎭小輪亦以運河水滲久已不能直達往來不便郵件延遲上月徐州張少軒曾電向魯省借水開放一星期河水稍漲惟仍無濟於事幸近日連雨六七次麥苗頓呈靑色若再沛甘霖春江水漲小輪即可開駛矣

●毋忘國恥

省立第六師範學校於國恥紀念日特備摺扇千餘把一面印諸君毋忘五月九日八字一面印枕戈待旦圖由附屬小學校學生十二人往市售買每把銅元五枚並附贈國恥歌一册國恥信箋信封云

▲淮安▼

●哀鴻遍野

淮屬去歲奇荒今春奇旱以淮安爲最甚前有多人詣縣求賑近嚴家埠李家集一帶復到大批飢民向小康家乞食靑黃不接來日方長有牧民之責者當籌良策以補救也

▲杭州▼

●航業發達

浙省內河航業近來日見發達上月份各輪局向交通部註册給照計自杭至上海者有雲飛嘉禾益甯三艘自杭至蘇者計恒順輪一艘聞不日均將開行內河航務日臻發展交通更爲便利矣

▲嘉興▼

●繭業會議

嘉興等六邑繭業公所因現在各鄉蠶市已在大眠轉瞬即須上山各繭廠不日一律開辦所有開秤日期繭價高低以及種種廠務均應先期會議爰定十七日在北門下塘街公所內開會業已通告各繭商知照矣

▲蕪湖▼

●著匪牽涉受嫌疑

前搶刦水警槍械要犯夏海山王春山二名由警廳派巡緝隊往南通拿獲押解來蕪研訊王供認不諱夏則尙無確供已一併移送道署訊辦據王供互通聲氣之李慶招劉老五（諧居大通比派警前往又將李劉緝獲帶蕪送廳審訊惟聞李劉被捕時該家屬號泣甚哀未悉是否誣攀法官對此當虛衷研訊也

●逆子攫財毆母

孀婦彭劉氏住大馬路某茶館樓上家本小康有子名得勝不務正業時常索資浪用昨又向索未遂竟將其母銀洋奪去並加毆辱該氏憤極遂將其子扭至三分署請予嚴辦以重人倫云

時評 二

●妖孽而已

（湘君）

▲吾聞有通緝未獲之犯人未聞有當面放過犯人之檢廳有之自京師地檢廳視要求釋放白亮之公民若無睹始

▲二百餘公民方叩地檢廳之門代表孫熙澤忽又懷刺拜訪議員負荊耶抑故示整暇耶非人情法律之所許則皆妖孽而已矣

愛國者 國貨

內務部化驗 農商部註冊
奉天 山西 陝西 湖南 湖北 吉林 福建 直隸
背軍通飭行銷
各埠各大藥房
價目 大大包乙元

人中寶
補血健腦 調經種子 止帶壯陽 養陰培元
價目大瓶每瓶六洋二元 小瓶每瓶洋一元二角
上海四馬路太和大藥房

每罐大洋乙角
胃氣散 太和大藥房
主治胃氣痛反酸作噯胸腹脹飽醉隔宿食

新古畫法

歡迎投稿
(甲)時人佳作 (乙)學生成績画
無論古新画法一律歡迎紙張宜擇堅潔尺寸照本報每幅大小圖畫宜濃墨硬鈎不得渲染烘托便以石印如要將原稿寄還来函書明地址一經登載如命完璧
本報圖畫部啟

新世界請看印

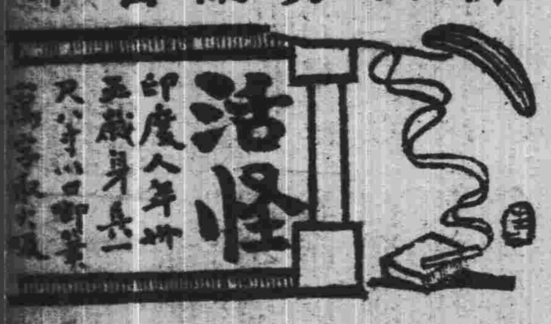

活怪
印度人年卅五歲身長一丈八寸

簫引樓傳艷

青鳳

小鳳

鳳知其譽已爲顧以言辞奇僻欵謝不溽但念ㄒ人如遊龍下雲垂鬐溟勃有天半而來斗室生雷之概鄧狂笑曰驟見佳人百骸爲徤有好酒恣某龍飲醉不淩避死矣鳳笑令嫗以一巨甕進置鄧前而佐以四簋鄧乃不復語舉巨觥以甕傾之酌無量數熟視鳳而笑鳳避面燈下凝睇答之不自禁其心許爲豪傑非凡也鄧既醉鬚髮戟張以拳抵桌忽而眼中出血大哭曰生就扶餘王殺賊手乃令對佳人求爛醉耶天下無一

不欲殺鄧伯陽者卿乃婉孌無忤卿豈以外人耶鄧伯陽死於此矣鳳如觸夢境起撫其肩慰以軟艷之流波扶之使就己榻睡呼嫗撤有核閤户移燭視鄧張目酣卧顔色与絳燭銀鈎相映娬媚乃如画中裏鄂倚牀凝睇不覺其燭之跋也既久乃微喟而起就鏡台卸粧已伏卧鄧足之下數鄧鼻息至千忽有破户入者言雲車在門外敬遲鳳孃登程矣

請試雙妹老牌
價目
大號每瓶四角
二號每瓶二角半
三號每瓶一角半
四號每瓶一角

繡雲天

在四馬路大新街口

電梯三角 盤梯二角

二層樓商場 百貨俱全 四層樓彈子房 電話 下四千〇九十六 上四千九百七十二

五層樓	四層樓	三層樓	一二層
吳玉蓀 謝鴻飛 范少山 三點至四點 ... 女校書 文部 本灘	小京班 一點半至四點半 六點半至十點 電光影戲 四點半至六點半 十點至十二點	商場 百貨俱全 別有趣館 中餐券半元 普通西餐券半元 特等西餐一元 梯游資在內 培德社 女子新劇 三點至六點 八點至十二點	福大旅社 新擇吉開張

今天請看狗頭魚身之大海怪

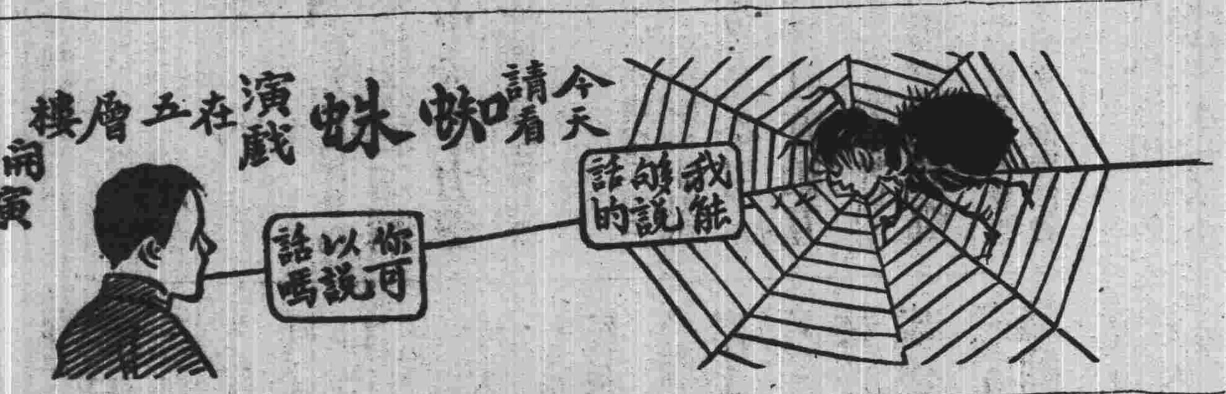

並請魔術家金保亨傳春鈴在三層樓演各種藝術

笑舞臺 廣西路中

(價目)(注意)

△夜戲 頭等正廳二角 特別正廳四角 特別包廂五角 月樓每位六角

△日戲 頭等正廳一角 特別正廳二角 特別包廂三角 月樓每位四角

三月廿七夜准演好戲

巧合奇冤

丹桂第一臺 三月廿七夜演

夜戲價目 注意 花樓八角 特別官廳七角 特別包廂六角 上層包廂四角 頭等正廳四角 二等二角 三等二角

許鑫培 雞爪山

楊華廷 飛來鳳 李壽牧 王峯芳 高蘭斬 小百雙 歐歲童 予客香 麒陽子 陸倩 三麟麻豔

目蓮僧三戰 男虎關 明月珠 黃袍 蟠蠟廟 金蓮 潔冰玉清

奉送 人造棉花講義 上海

人人得以造一蘇棉棉爲印熱紫三收詳如函鄧一份二取一事 ... 北京洋千授特送至人將奉用將授千洋索北字德

永年人壽保險有限公司

諸君欲爲他日預儲 休養之資乎則莫若 向本公司投保壽險 保法保費詳章程 本公司方悉載成立 十有八東任保款 總數司在材三千 五百現已銀最雄 辦事萬兩有時能 採新最公且利衆 如蒙納法以公所 歡迎惠臨瞻觀尤

上海總理烈士啓

天蟾舞臺 三月念七夜戲

開設二馬路新新舞台原址 電話三零二七

每逢禮拜三六禮拜日准演拿手好戲全體藝員一齊登檯

夜戲價目 特別價減 三層大洋一角 頭等二角 正廳四角 特別官廳七角 特別包廂七角

小余馬超 楊小樓 ... 伐遊戲金 新排全本 子都龍鳳錢豹 八錯

新舞臺 三月念七夜戲

本舞臺南市電話二百二十號北市電話三千四百九十一號

北來車輛直達本臺免查捐照日夜開演文武藝員一齊登臺准演

夜戲價目 二等一角五分 頭等三角 特別正廳六角 特別包廂七角 月樓八角 花樓每間六元

伐子都 五本 白蛇傳 李陵碑 十五 毛韻珂 十六本 我是 就

大舞臺 三月念七夜演

價目 大減價 二等正廳三角 三層包廂二角 特別官廳五角 特別包廂七角

楊瑞亭 醉梅 小寶林 全本 紅鬃烈馬 三本 鄂州血 四本

丹桂茶園 三月念七夜演

實街中 街廳口

夜戲價目 包廂三角 特別正廳三角 二等樓角 頭等正廳二角 一邊廂角 起碼八十

蓋燕飛 九更天 金小寶 遊西湖 趙美玉 紫霞宮 苗鑫茹 孟母 金小寶 擇鄰 陳蕙峯 全本 刑律改良

民興社

法界三洋涇橋 歌舞臺舊址

日戲特廳廂二角 夜戲特廳五角 電話三一三〇 手巾小賬分文不取

三月廿七日戲 玉堂春 後本

三月廿七夜戲 文明人 淫毒女

豫園 勸業場 邑廟

△游藝時刻一覽表▽

下層 影戲	劉應順 髦兒戲	二層樓	三層樓	四層樓	
日四時半起至五時三刻止 夜八時半起至九時三刻止	日一時起至三時半止 夜六時起至八時半止	華子卿 宣卷 日一時起三時一刻止 謝鴻飛 夜六時起八時半止 吳玉蓀 西廂記 三時一刻起四時一刻止 五趙稼秋 大套琵琶 南北小曲	鳳鳴社 女子新劇 開演時刻 日一時半至三時 四時至六時 夜七時至九時 九時半至十一時半	天津班 仙女下凡 金台 ...	上午十一時前 下午七時後 電梯一角 盤梯二角 價目 ...

北來車輛免查捐照 南北線電話一千四百三十七號四千六百九十號 請定本場菜券送客

上海第一游藝場 新世界

盤梯二角 電梯三角 大馬路 泥城橋

樓下書場	樓下影戲場	二層樓	三層樓書場
曹少堂(宣卷) 二點半至四點 七點半至九點 劉玉長 李品發(大鼓快書) 四點至五點三刻 盧湘卿 邱聘卿(三弦拉戲) 九點至十點三刻 皮恩榮 韓享斌(雙簧) 刻	髦兒戲 二點至四點一刻 七點至九點一刻 影戲 四點半至五點半 五點三刻至六點三刻 九點半至十點半 十一點三刻	女子新劇 三點半至五點半 七點至九點一刻 九點半至十一點半	趙稼秋 夏蓮君 張少蟾(四音聯彈) 二點至三點 七點至八點 謝品泉 謝少泉 三笑 玉蜻蜓 落金扇 三點至四點 八點至九點 吳小松 描金鳳 四點至五點 九點至十點 三笑 白蛇傳 五點至六點 十點至十一點 張筱棣(改良灘簧) 六點至七點 十一點至十二點

中華工黨總部通告

本黨于本年三月十一日開始商訂民國日報第十一版內另闢一欄專載按日消息凡各界人士以及中外各部工人欲知本黨詳情者希注意及之特此通告

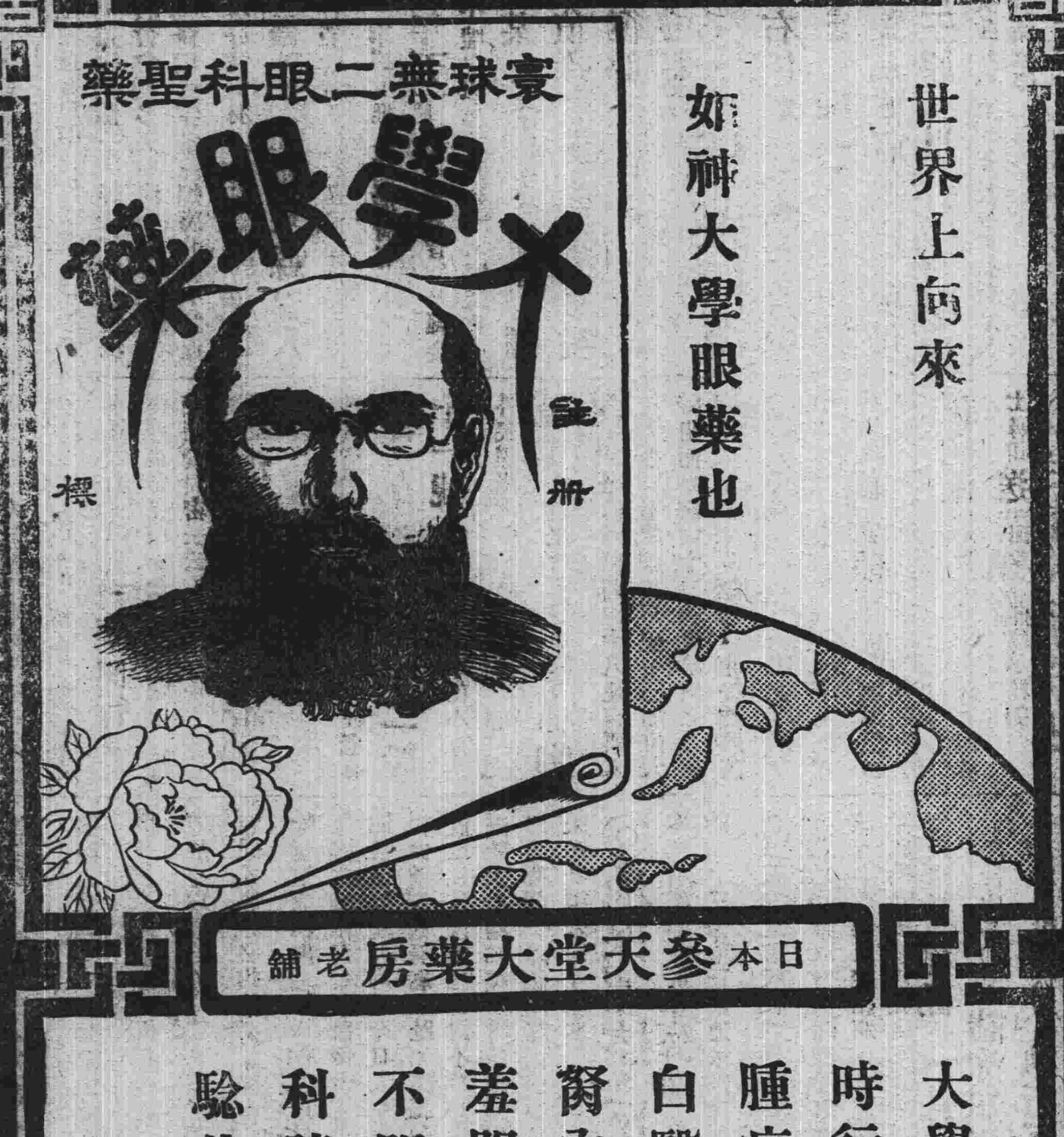

世界上向來

如神大學眼藥也

日本 參天堂大藥房 老舖

大學眼藥嵩治時行眼疾、眵黏腫痛、火熱眼症白翳青盲、赤筋胬肉、乏疲難開羞明畏光、視物不明等所有眼科諸症百用百驗其効如神

本埠新聞

◎旅滬蜀人保衛桑梓之計畫

滇軍禍川慘不忍聞今退者方擾簡樂進者已及敘瀘蜀人惴惴深恐禍及全川鄧君孝可新由北來於昨十四日約同同鄉會會長王君石麟邀請寓滬蜀人在徐園開會議決一面切籲中央一面力籌自衛并籌集的欵舉定專員共矢血忱以爲蜀中後援云云今得其當日所決致川電文如左

▲致重慶電 重慶周師長熊鎮守使商會教育會報界迅轉第二第三兩師長及全體軍官公鑒 滇軍禍川諸君親悉何忍多言 滇橫若斯政棼如此非蜀人一致團結力禦外侮錦城慘禍必及全川 軍界諸公責任尤重務懇鑒前車 重急離泯意見化黨私互勸互勵互衛互保 全川生命實式賴之同人等西向痛心遠道無力惟誓同奔走力作後援近况何似盼隨時詳告臨電百叩幸鑒悃忱四川旅滬同鄉會正副會長王北樞朱伯爲 協義公會董事王宗培及李準王翕李常度蒲殿俊陳廷傑鄒雲春陳新之江沅曠大昌徐敏丞段大鵬汪德輝馬湘唐猷曾子唯陳同伯李正熙聶培嵩鄧孝可并同鄉八百六十七人同叩咸

▲致成都電 成都戴兼督鈞鑒報載 殷承瓛率軍返川 滇軍突進川南羅劉舊部恐復衝突殘遺憂惶我公以省長兼督軍務懇不偏於威不縈於黨一秉至公行使職權 水火衽席在公舉動曷勝叩禱現狀究竟如何祈賜詳示以釋羣疑同鄉會王北樞鄧孝可王翕李常度叩咸

◎上海眞正民意如此

▲謝強公等反對宣戰電 北京大總統暨參衆兩院鈞鑒共和復活兵燹庚經財源竭蹶生計彫零 急圖內治尙虞不及何堪再投羅網對德宣戰人民以切身之害之死瞻他一再諫阻情非得已乃政府不顧民意擅決主戰甚至師袁氏故智發生請願公民團圍院脅迫議員通過之舉動民國有此現狀國民同深憤慨我大總統 應破除情面當機立斷兩院諸公須念全國人民付託之重 力任艱鉅勿懼脅迫勿爲軟化 否則國亡無日噬臍難追言盡於此迫切哀告謝強公等先

▲喻兆元請嚴究暴民主名電 北京大總統鈞鑒當此國勢危急生死存亡間不容髮秉政諸公受國民寄託之重應如何勵精圖治以謀國利民福乃不此之務 反假外交爲爭權奪利之武器 嗾使暴民圍攻議院擾亂國政騰笑外人羣情憤激已達極點若不嚴究主名依然含糊了事將何以謝天下而杜奸囘 伏望大總統速將 教唆主犯令交法庭按律懲辦 以維國是而慰輿情旅滬湘人喻兆元叩刪

◎巴西對德絕交之證實

十五日大陸報云本埠巴西領事雷斯君已 接到官報證實路透電社所傳 巴西政府於四月十三日 與德國斷絕外交商務關係之消息 先是二月九日巴政府提出潛艇政策之抗議十二日電令駐柏林巴使向德政府聲稱（吾人爲維持德國邦交起見凡巴西船舶不論在何海面不論以何口實甚至謂船中載有戰時違禁物品或戰鬥人員均不得加以攻擊是乃至要） 四月三日晚巴西汽船派拉拿號以減少之速率航行備有依照規則之燈火又有一特別燈標上附「巴西」字樣未接查驗單謀式貨物之警告 遽被攻擊連中五彈 該潛艇雖在目光不及之距離內並未給予人道的助力巴西總統接到此項報告以其違犯前項通牒中所具條件立即決定與德國斷絕邦交外交總長依照此項決心於同日（四月十三）以旅行劵送達 駐巴德公使 同時電令駐柏林巴使向德政府索取旅行劵與巴西駐德各領事一律離去德國云

◎保護繭商銀貨條陳(三)

本埠江浙皖三省絲繭業總公所條陳三省軍民長官請保護繭商銀貨一案所有江浙兩省辦法已迭誌前報茲將皖省保護條陳續錄如下 一各縣開設繭行赴皖總所註冊者開列于後其 銀貨均由蕪湖大通兩口出入 陽歷 五月十五號起至六月二十五號 爲繭貨出口前後保護共計四十天其六月五號至六月五號 爲現銀運送之期 爲全省繭商請求保護之期伏祈通飭各該縣知事暨水陸防營警察隨時隨處妥爲防維 二保護分爲五節 第一節 請預飭蕪湖大通營長派兵守候洋輪抵埠 裝有現銀 提上躉船晝夜保護而免疏虞 第二節 請預飭蕪湖大通營長凡有 躉船運送現銀至岸上 錢店銀行 沿路一律派兵護送 第三節 請預飭蕪湖大通營長凡蕪湖大通 錢店銀行存有繭商現銀不論 晝夜嚴密梭巡保護 第四節 請預飭蕪湖大通營長如繭商由蕪湖大通 起運現銀至各縣 繭行來營 請派軍隊 護送者 隨時酌派 軍隊協同護送送到後仍回本營銷差 第五節 請預飭蕪湖大通營長如 內地各縣繭行儲欵 辦繭時間當地軍警不敷分布保護 由繭商函請蕪湖大通軍隊前往保護者營長 派信後立即派兵 保護（聲明）上屆大通已設立皖南繭業公所並在蕪湖開設立分辦處又在宣城縣設立甯陵郎宣繭業分公所並在大通總商會內設立青貴銅涇繭業分公所本屆仍按向章辦理伏祈飭知各該縣知事營長一體保護以便該繭董事隨時接洽 三大通蕪湖向有 水陸警察 伏祈預飭各警察長查照第二條各節 協同軍隊 隨時隨處妥爲保護 四 產繭各縣如青陽貴池銅陵涇縣甯國南陵郎溪宣城當塗廣德天長旌德繁安績溪等 十四縣知事 伏祈預先飭知凡有 繭商沿途裝運銀貨 以及 繭行內儲有現欵 不論晝夜嚴密保護 設遇繭商到縣請求事件准予立即施行 五 大通蕪湖軍警 如由繭商請求 赴內地 駐紮保護應由 縣知事擇定要隘地點 借屋駐紮至於各縣有無軍警是否足以防護或須借撥鄰縣學警抑由蕪湖大通酌派軍隊前往由 各知事電請鈞署及早布置 免得臨時爲難（其餘第七條各地方官廳軍警負責任之保護辦法大致與江蘇浙江同從略）

附錄皖省開設繭行各縣地點行名灶數開列於後（計開）

青陽縣 新昌文記 東門外 灶二十具 大輪 東門外 灶二十具 天成 木鎮 灶二十八具 新昌數記 木鎮 灶二十具 同春 木鎮 灶二十四具 兆泰 木鎮 灶二十四具 天成新 東門外 灶二十具 利青 東門外 灶二十四具 貴池縣 乾昌發記 茅坦鎮 灶十二具 合裕 殷家滙 灶十二具 錦文 堰壇橋 灶十具 隆綸 觀前 灶十二具 合大 流波磯 灶十具 銅陵縣 華綸 順安鎮 灶十六具 涇縣 經綸 城內 灶未報 甯國縣 振華永 河瀝溪 灶十六縣 南陵縣 協和 城內 灶十六具 錦成 何家灣 灶未報 錦成昌 章村 灶未報 郎溪縣 公和 城內 灶八具 公和 城內 灶四具 宣城縣 義康永 孫家埠 灶十二具 泰昌永 水東鎮 灶十二具 三里店 灶十六具 協昌 城內 灶十二具 瑞綸 清弋江 灶十二具 天長縣 大綸 龍江鎮 灶十六具 恒阮 龍江鎮 灶十二具 當塗縣 恒豐 小丹陽 灶三十六具 廣德縣 永泰祥 縣城 灶十二具 旌德縣 大成 三溪 灶未報 繁昌縣 綸綸 黃三橋 灶未報 績溪縣 公大 七都旺川 灶四具

◎妖黨尙不歛迹

滬上前此發現中興會主張復辟之謬刷品荒謬絕倫一切詳情曾紀前報現聞該會會員多係前清中興時代之功勳後裔因受宗社黨煽惑甘冒不韙近日復分派黨羽 於茶樓酒肆 造作謠言 謂有 江西某縣異人年已百零五歲道行甚高能知過去未來之事據其推 算滿清尙有 二百餘年天下等語聞者皆知其誕妄無不嗤之以鼻並聞有一道家裝束之黃某 袁氏任總統時曾充中央駐滬偵探現亦投身宗社黨到處 鼓吹復辟 連日三馬路一帶茶館皆有此輩蹤跡云

◎于右任君未回滬

于右任先生於陽歷 三月中由滬起程 旋陝道中 曾作數詩寄載本報文壇藝藪部閒 現仍在三原珂里 日前各報紀陳英士先生舉殯有載于君與於紼之列者實係訛傳

◎連夕之怪聲

前昨等晚本埠 忽發現一種 似鳥非鳥之怪聲 其聲啾嘖徹夜不絕耳鼓 或謂其聲在上 係天陰欲雨之兆 或謂其聲在下 係屬地愁 國家將有重大變 故一般迷信之流 則云鬼哭 究以何說爲是姑誌之以待學者之研究

◎法國添招華工

法人駐華招工總理 呂的爾君來滬 招募華工迄已數月 現查滬上所招華工 尙嫌不敷 故於日前派委洋員 陶禮戎君（譯音） 赴香港招募 工人八百名並須 在天津等 處絡續招募 查悉陶君於日前乘輪赴港呂君亦即日乘滬甯火車分途招募

◎水警保護繭商

水警 第二廳 昨令第一專署 文云現奉省令以鮮繭將次登場繭商業已紛往內地收買迭據絲繭公所呈請水陸軍警妥爲保護等因轉令到廳查繭商運送銀洋剜已飭由 淺水兵輪 隨同保護外所有分設繭行收買鮮繭各處均應 派船保護除蘇常兩屬境內令飭第二第三兩專署派船保護外松屬境內及江浙交界之處仰該專署長查照去年情形派船保護云云沈專署長奉文後當即分飭各分署均調槍划六艘於本月二十日以前齊集閔行聽候派赴楓涇平望新倉張堰等處保護繭商藉資周密云云

◎游巡隊又滋事

▲嗚呼模範警察

前日傍晚時有淞滬警察廳派駐老北門內東馬橋之 游巡 第二隊十一號 隊士某甲因事在小東門外民國路乘坐華商 二十 四號電車 其時坐於頭等地位復伸脚向外 阻碍進出經四十八號賣票人見之令其不能跨膝以坐甲已酩酊大醉聞而衝突由十二號查票員從旁慰勸竟尉懷恨乘查票員下車後突將該賣票人掌頰一下 一躍下車飛步狂奔賣票人急吹叫窮追至老北門附近始由崗警阻止 詰問理由旋即帶至二區一分駐所送回該隊後甲仍在途逃逸 經由隊長得悉立派隊士尋回 送請警廳 請示核辦

◎淫僧玷汚佛地

▲各鄉民決議活燒

本邑 楊樹浦 葭路中間有 太平寺 一所前年老住持去世經佛教公會允准由其徒 六根 接替詎該僧年輕性蕩寺中又有積蓄以致飽暖思淫盡忘戒律去歲竟 娶某姓女 爲妻公然 留宿廟中 又每日倩拳師教授棒術 并結拜弟兄甚衆附近鄉民均敢怒而不敢言日前又糾合無賴百 餘人 在廟訂結金蘭書寫盟帖 設筵暢敘正興高彩烈之際被人報告 楊樹浦捕房 該捕頭恐擾事端帶同西探馳往偵察若輩知事不妙紛紛 逃竄 中有三道華捕某最爲着急藏匿彌陀佛像中幸得駁過該捕頭見已竄逃擬 傳寺僧嚴戒 不料遍尋無蹤遂入裏面 東側厠 見門戶嚴閉敲之不應遂用脚踢開周視房內寂無一人 祇有床鋪 將蚊帳揭開見被中臥有 年輕兩少婦 始悉寺僧不守清規當用手持 木棍亂擊 詎兩婦均赤條條一絲不掛遂 團匿被中 再四哀求該捕頭令其實訴始承認一爲 僧妻一乃私姘 捕頭得供後復向前後偵查知該僧早已遠颺遂祇得回至捕房限令各探嚴拘惟該僧事破後即避匿 地保沈姓家 不敢回寺事爲 各鄉民 聞知昨日羣集寺中開會集議 咸以該僧玷汚寺廟深爲不法是以議定 公啟 謂該僧若仍來廟同人等定必拘縶 當衆焚化以除淫僧而淸佛地等語 粘貼寺門等處以致附近各鄉訛傳僧已被獲將即焚燒故遠近均云今日太平寺活燒和尙前往觀看者踵趾相接轟動一時直至日落西山見該僧不敢回寺始漸漸散去引翔鄉經董聞悉恐擾事端亦即赴鄉調查詳細聞該兩婦亦已逃亡未悉此事若何了結也

◎地保誣控 廳 反坐

本邑引翔鄉經董 王銓運 前因該鄉二十三保十三圖地保爭奮朋充致犯某豪紳之怒唆使地保 沈士雲誣控 詐欺取財由縣撤除鄉董並令該保具虛誣反坐結將兩造函送檢廳徹底根究去後當經檢察廳迭訊以毫無證據將案 撤銷 是以該經董心不甘服於昨具詞 呈請沈知事 請予查卷迅提該保到案 執行反坐原呈云竊銓運前被十三圖地保沈士雲等誣控詐欺取財一案蒙奉傳訊移送司法並面令該保具結聲明如有虛誣願甘反坐等語仰見虛坐實究一秉大公旋又奉到訓令因訟撤委經董等因尊譯之餘竊以爲該保既同屬因訟辦應不遺誤要公並臻悃重地方之至諒亦同 受斥革 俾便歸案訊意詎料理想所及 事實大非 當以未經法庭集訊明白雖有疑團莫之敢訴現距法庭訊實認銓運爲無罪之期已逾一月 伏思銓運既屬無罪即該保誣控得罪原被利害迭相乘除爲無無罪者撤委 已久而 得罪者轉 可逍遙 法外也 甘結具在 案卷可查公道猶存言何能已爲敢不揣冒瀆具陳下情伏乞縣長鑒核迅予查卷將該保執行反坐以昭公允深爲德便云云

◎花會賭棍猖獗

花會賭博害及婦孺較之他項賭博爲禍尤烈公共總巡麥高雲君迭經嚴飭各捕房密爲查拿詎自膏店土棧禁絕以來有 潮州人某某等 集資 六千元 在虹口組織 花會 大廠雇令一班 流氓 蕩婦 四出招徠（即航船） 每日開 消陋規 竟至 一百七十元 之多據云業已運動成熟定於今日（即十七號）開筒云

◎艦隊分演魚雷

海軍艦隊此次在浙省象山操演係分起舉行現 海容建 康辰宇 等艦艇已在象山左近演放魚雷事竣 均於十四日回滬 海圻同安張宇 等艦艇 日內 開往象山 操演應瑞則於本月一號由浙洋來滬進塢油底明日仍開赴浙洋操巡云

◎塡造外交統計

上海縣知事公署昨奉 滬海道尹公署第一七六號訓令 內開案奉省長公署第一九六九號訓令內開本年四月二十七日准 外交部總務廳函開 本部辦理統計均與外交有密切之關係元二年統計業經編竣已送尊處 在案查外人在內地 經商或傳教 暨其他事項尤應分別調查俾臨時有所考鏡 茲將 分別十一表 函請尊處查照分飭道縣詳細調查與歷次所造各表按年迅塡送部至紉公誼至此次調查係 專爲編輯統計之用 分飭時並祈將此意聲明以免誤會尤爲至要等因並附表式十一紙到署准此合將表式令發該道尹即便轉令所屬各縣知事遵照辦理此令計發表式十一份各十三紙等因奉此除分行外合行訓令該知事即便遵照部頒表式詳查塡造送道彙轉等因沈知事奉文後當已 轉 行四市十五鄉經董 遵照表式詳細調查塡造送署以憑彙轉矣

◎薩鼎銘贊助職業教育

薩鼎銘君鎭冰素來熱心提倡職業敎育對于中華職業教育社之成立極表同情爰特別捐銀二百元於昨日 親自送往該社書經該社臨時幹事會照章推爲永久特別社員云

◎基督徒布置夏令講道

中華基督徒上海佈道團 以夏令 露天講道時期在邇擬即派員訂期出發定於下禮拜一即念一號晚八時在麥家圈會所開全體議事會以便討論佈道之法議定講題業由文牘部 函致 團員屆時蒞議

◎車站堆儲新繭之愼重

滬甯杭鐵路管理局江局長以新繭不日上市浙杭一帶所出新繭各由火車運滬須在南車站暫爲堆儲惟站上原有貨棧係由各轉運公司堆積各貨今新繭到站棧房勢必不敷現定各項貨物在車站附近搭蓋竹棚數間暫行堆儲其原有貨棧內均改儲新繭並擬添設路警二十餘名專司保護鮮繭以防疏虞所需竹棚昨日已由江局長飭匠搭蓋矣

瞿鼎彝醫

伊[illegible]◯文武[illegible]◯神針[illegible]◯宿病可痊◯[illegible]症發背◯消腫排膿◯多年痔漏◯立[illegible]
牙槽多日◯◯漸生腰骨◯◯不用刀針◯◯其骨自出◯◯雲翳白障◯◯田螺蟹睛◯◯反背[illegible]限日光明
喉風鎖閉◯◯奄奄待斃◯◯手法拳拿◯◯功勝藥劑◯◯五臟十腸◯◯萬疽痞塊◯◯祕製金丹◯◯登時立散
寓上海新世界西跑馬廳對過居仁里一百十號門診十一時至四時過時出診診金六角出診另例

◎大世界連夜趕工

法界八仙橋新建之大世界興工未久已稍具規模現聞經理其事者欲趁舊歷端午節開幕並可於酷暑時奪取夜花園生意因恐工程浩大屆期不能完竣故近數日以來晚間亦從事工作云

◎印花土早限滿矣

淞滬警察廳昨奉齊省長來電略謂印花土合同限滿後即歸無效嗣後查獲烟土不問有無印花均應依法辦理仰即查照等因徐廳長奉電後當即轉飭所屬各區署一體遵辦矣

◎和安學校大發達

新聞市立和安學校開辦十載成效卓著學生日見發達刻下已達八百餘名以致原有第一第二兩校舍不敷需用業經該校毛校長籌墊的欵並在該校後面空地上建築大洋房一所作爲第三校舍以備擴充學額建築費聞需七千餘金云

◎徐國樑僕僕甯滬

淞滬警察廳長徐國樑因悉馮副總統病仍未痊是以於日前特乘滬甯火車晉省慰問並藉此晉謁齊省長磋商核減警餉事擬要求設法維持現因事畢于昨仍乘車返滬

◎十年怨耦兩分離

邑人瞿鳳來又名九臯聘娶滬城東街俞天順漆店之女俞金鳳(又名七寶)爲室迄今已屆十載平日感情甚惡近日瞿指俞氏不守婦道俞氏則稱伊夫近有外遇因此屢起衝突經兩造親族勸令彼此離異永斷糾葛立有離婚合同據各執一紙深恐將來別有糾葛各投上海地審廳呈請備案蕭廳長准如所請除批示外飭將粘呈之離婚據存案備查

◎閔行拘解嗎啡犯

自洋藥烟膏等店禁止閉歇後四鄉無力烟民倩人代打嗎啡針抵癮者甚夥昨日閔行鎮一區縣警所在鎮拘獲嗎啡犯張阿全一名並嗎啡一包一併申送事務所轉送地方廳訊辦

◎召變催征吏房產

上海縣知事公署昨發布告云爲布告事案查催征吏沈厚基吏伙曹裕慶即曹佛寶催征不力並有經收挪用情弊飭據催征吏吳茂生查報欠數提案押追茲查二十二保三圖有曹裕慶房屋基地除查封備抵外合行出示召變仰縣屬人民知悉如有購買此項房地即行呈報並備價繳縣給領特此布告

◎母女何得異供

十五歲崇明女子趙阿寶(即張阿寶)被著名拐匪梁育亭梁李氏誘拐由淞滬會探員在羅宋公司新倍利輪查獲拘送地方廳訊供判押在案前日下午有崇明婦人王張氏到廳具稟稱張阿寶實名王阿寶是氏親生女要求給領等語當奉賀檢察官傳案預審因該氏供多支吾遂起訴審廳昨午後率端木推事會與賀檢察官開庭飭提該氏女隔別研訊據該氏供稱我女今年十五歲係十月二十二日戌時所生該女則供稱是十二月二十二日戌時問官以供詞不符恐有串冒朦領判王張氏收押張阿寶仍送該會留養候查明實在再核

◎浙江旅滬公民會簡章

浙江旅滬公民會於前晚開會其一切情形已誌前報茲將該會通過簡章照錄於後 (一定名) 本會係由浙江旅滬公民所組織故定名浙江旅滬公民會 (二宗旨) 本會以聯絡感情維護公益爲宗旨 (三會務) 本會會務以實行本簡章第二條宗旨爲其範圍區分如左(甲)關於聯絡感情之事項(乙)關於維護公益之事項(丙)關於本會進行之事項 (四職員) 本會職員均由會員公推選之以一年爲一任連選者連任不合者得更選之其員額職掌規定之如左(甲)正會長一人總攝全會事務(乙)副會長二人輔助正會長協理會務如正會長缺席得代行其職權(丙)評議長正一人副一人員若干人評議本會重要事務(丁)會務長一人員若干人掌理本會會務事宜(戊)文牘長一人員若干人掌理本會文牘事宜(已)會計長一人員若干人掌理本會會計事宜(庚)交際長一人員若干人掌理本會交際事宜(辛)調查長一人員若干人掌理本會調查事宜(壬)名譽職 (五會員) 本會會員以浙江旅滬公民爲合格其入會會員手續規定如左(甲)入會凡入會者須有會員二人以上之介紹並塡具入會願書隨繳入會費一元常年會費一元經由本會認可給與本會會員證方可作爲本會會員(乙)出會如本會會員有因不得已事故而欲出會者須具出會意見書交由本會核准後方許出會倘會員有妨碍本會進行情形時本會調查屬實得令其出會 (六會費) 本會會員規定如左(甲)入會費一元入會時納之(丙)常年會費按年一元均須按年預繳 (七會議) 本會會議以多數取決規定如左(甲)會員會議即全體大會每年一月舉行其日期地點隨時先期由職員會議決定通知(乙)職員會議即職員大會每月第一星期日在本會會所舉行其時間隨時先期酌定通知(丙)評議會議即評議大會每月第四星期日在本會會所舉行其時間隨時先期酌定通知(丁)臨時會議除上述甲乙丙三項會議外遇有重要事故時均得開臨時會議惟須得會長或評議長之許可方可召集 (八經費) 本會經費除征收入會費及常年會費外得勸集特捐或他項捐欵充之 (九贊成) 如有贊助本會經費或事務發達者本會得推贈名譽職以字崇敬 (十細則) 本會各項細則另規定之 (十一會所) 本會會所現設上海霞飛路新漁陽里二十二號 (十二附則) 本簡章未盡事宜得於會議時修正之

◎攷試長警第六日

淞滬警察第一區署昨日繼續考試各分駐所警察資格仍於午前九時半取齊點驗計三等警察各七名四等警察各九名然後命題爲警察應如何方能保守個人之名譽由各該警察依題答復或書寫文字呈繳畢仍行歸所照常應職董警正因昨日已試畢當將各長警所考試資格文字分別評定仍候榜示

◎盜竊郵件者入獄

郵務總局雜差王紀生因竊取遞寄各埠信函七十二封私折盜取銀票匯賊與嘉興路一千三百二十三號伊女王瑞珠處經人報告由郵政司洋員知照總巡捕房派探將王父女兩人查獲吊出函件解廨訊押已誌本報現經捕房查得此案發生前已盜取函信一百十一封於昨晨由捕將王及王瑞珠併解公堂奉命襄讞會同英白副領事訊據郵政司洋員偕沈榮生秦怡安證明被告竊取信函有一百八十一封之多函中銀票鈔票亦被盜竊不但破壞郵政定章且違犯中國刑律三百六十七條應請從嚴懲辦王紀生俯首無詞王瑞珠供稱王紀生係我父親所竊函件我並不知悉求宥中西官得供判王紀生禁錮西牢二年示儆王瑞珠從寬斥釋

◎查禁嗎啡戒烟藥品

句容人窰某在法租界開設某某藥房專用嗎啡製造靈芝奶咽嗚草一粒金丹梅花參片各種戒烟藥品潛行運往內地銷售現由滬海道尹公署及淞滬警察廳派人查明該藥房確係向來私販嗎啡製造戒烟丸藥人民受其害者不知凡幾以前雖經官廳查禁因善於運動恃有護符故能照常發售現擬呈請齊省長通令查禁一面函請法捕房拘案懲辦藉儆效尤

時評三

●一等電與大團頭　(力子)

▲請願團之團頭或謂孫熙澤或謂張堯卿或謂吳光憲或謂陳紹唐我以爲此皆小團頭也小團頭之上必更有一大團頭非然者於奉令懲究之際何敢更發通電且何能更發一等官電(昨報所載京津學軍商界請願團等電文係一等印電)耶

▲語曰作僞心勞日拙請願團而發一等電已拙矣一等電而發於奉令懲究之後其拙更爲何如蓋觀於此一等電而大團頭之爲誰氏已不啻自畫供狀國民果何以此大團頭哉

◎喉症簡易治法

邇來天時不正本埠發生喉痧猩紅等症流行頗廣居家稍不經心傳染甚速竟至不及醫治茲聞有某君覓得良方兩種醫治喉症靈效如神姑照錄如下 用大棗一枚去核包蜒蚰虫一條(俗名水蜒蚰)裹緊含口內其毒自解再用冬桑葉殭蠶煎水嗽口去痰即愈(一此方能治七十二種喉痧)又用紫丹參二錢大青一錢黃柏二錢明雄黃一錢甘葛一錢黃芩二錢生甘草一錢蒼朮一錢槀荳一錢入布袋將口紮住縛於小石使沉缸底或投井中食之可免各症發生云

來函

民國日報大主筆先生鑒讀 貴報公電載有北京請願團來電電末署有上海外交協會請願代表呂一志等名目敝會並未派遣代表赴京呂一志等前曾由滬通電亦無外交協會名目查滬地更無第二外交協會發生電文如此令人不解除函京查究外謹此聲明乞將此函登入來函欄內以免誤會爲荷 外交協會李振亞陳志䂁章杰等同上

工黨消息

▲紀事欄

▲滬甯鐵路工人代表十餘人今日又到本部陳述五年度紅利未得分潤事衆之員司等請假不扣薪資工人請假則按日照扣同爲鐵路供職之人分紅反員司人等獨享利益不平孰甚如此賤視工人心實不甘務請工黨推誠相助以求達到目的

▲本部今日已將調查工廠表式擬就不日將從事調查

▲金壇陳平均君來函謂已設支部籌備事務所於該處藝徒學校內

商情

各國匯兌

五月十六日各國匯水行情如左

大條銀電報三十八辨士
(上海規元一兩匯至倫敦)
英國電匯三先令六辨士一二五
英國現匯三先令六辨士三一二五
買進四個月三先令六辨士半
銀行四個月三先令七辨士三一二五
定貨四個月三先令七辨士八一二五
定貨六個月三先令八辨士一八七五
法國電匯四百七十九佛郎
四個月電匯四百九十五佛郎
(上海規銀一百兩匯至巴黎)
美國金元現匯八十三兩七錢五分
四個月期電匯八十六兩二錢五分
(美金百元上海規銀匯至紐約)
和蘭電匯一百〇二個半
(上海規銀一百兩匯至和蘭)
印度電匯二百五十九羅比
(上海規銀一百兩匯至印度)
香港電匯六十八兩
(香港幣一百個合上海規匯)
日本電匯六十一兩一錢二分半
(日本洋一百元合上規銀)

銀市

五月十六日金融行情如左

證券

昨日證券交易所報告

英洋開盤 七錢二分四厘五毫
英洋收盤 七錢二分四厘八七五
標金開盤 二百九十八兩
標金收盤 二百九十八兩五錢
四年六厘內國公債(售出) 五十八元半
三年六厘內國公債(售出) 五十九元
八厘內國公債(售出) 八十二元
招商局(購入) 一百四十二兩
航產股
交通銀行(庫平購入) 三十一兩
通商銀行(售出) 三十九兩
漢冶萍(售出) 二十二元
浙路證券(除五期售出) 三十八元
蘇路證券(除八期售出) 三十三元
浙江興業銀行(已繳三期) 購入九七五折

股票

昨日交通公司報告

藍格志買(每股) 十七兩
騎利兵除利買 一兩
刀米仁買 十一兩二錢半
地傍賣 二十二兩七五
英檯華買 十兩〇三錢

金市

五月十六日收盤行情如左

現貨標金(每條) 二百九十七兩

錢市

五月十六日北市銀洋銅元收盤如左

足赤條金 三百〇四兩
沙金合赤 三百〇五兩
銀樓飾金(每兩) 四十五元
收進舊金(每兩) 四十一元
銀樓飾銀(每兩) 一元六角五分
恆孚上足赤金 四十五元
恆孚兌進飾金 四十四元
恆孚首飾紋銀 一元六角

龍洋　英洋　銀船　小洋　銀折　銅元　錢市　衣牌　錢找　八開　小洋貼水
七錢二分四厘八七五　七錢二分四厘八七五　六錢三分九厘七五　四分　一百七十九千文　一百五十千文　一千二百九十文　一千二百文　一百十四文　每角十五文

糧食

本埠滬南船糧食市面近日蘇常松錫米船來源不絕日價格尚稱平定今將行情列左

北幫高機通元 八元五角次五元四角
北幫高機白秈 六元五角次五元四角
南幫高機白粳 七元七角次六元五角
南幫高機陰元 八元二角次七元四角
高機洋秈米 六元八角次五元九角
高機蘆稚米 六元七角次五元八角
常高河下白粳 七元七角次六元六角
常高河下通元 八元二角次七元五角
常高河下陰元 八元一角次七元二角
蘇同河下白粳 七元五角次六元九角
蘇同河下陰元 八元一角次七元三角
蘇同河下洋秈 六元七角次五元七角
蘇同河下蘆秈 六元三角次五元七角
球角河下白粳 七元四角次六元八角
珠角河下陰元 八元五角次七元六角
珠角河下洋秈 六元六角次五元八角
探角河下蘆秈 六元五角次五元八角
泗涇河下白粳 七元四角次六元八角
濱涇河下蘆秈 六元六角次五元八角

本廠紗

昨日紗號各價如左

十六支雙龍 一百二十五兩
十六支寶塔 一百二十五兩
十六支脂虎 一百二十二兩
十六支寶鼎 一百二十三兩
十六支飛馬 一百二十一兩
十六支雙象 一百二十三兩
十六支雙虎 一百廿一兩五錢
十六支水月 一百二十六兩
十六支人稱紗 一百廿二兩二五
十六支文明 一百二十二兩
十支天官 一百二十兩
十六支日光 一百二十二兩
十六支紅龍 一百二十兩
十六支雲鶴 一百二十一兩五
十六支三星 一百二十兩
十六支紅團龍 一百二十兩
十六支月季 一百二十兩
十六支雲龍 一百十八兩五錢
十六支丹鳳 一百二十一兩
十六支牧羊 一百二十一兩
十六支人鐘 一百二十二兩
十六支鐵毛 一百十九兩
十六支寶盆 一百十八兩五錢

船期

▲進口輪船▼

五月十六日(二十六)禮拜三進口

新北京 由甯波 太古公司
新甯紹 由甯波 甯紹公司
江永 由長江 招商總局
安徽 由香港 太古公司
愛仁 由廈門 招商總局
盛京 由烟台 太古公司
宏利 由泉州 德和公司
順天 由烟台 太古公司

▲出口輪船▼

五月十七日(廿七)禮拜四出口

大利丸 開往長江 日清公司
平陽 開往定海石浦海門 平安公司
熊野丸 午前七時開往日本 郵船會社
江天 開往甯波 招商總局
宏利 開往興化泉州 裕崇公司
長和 開往崇海 德和洋行
大昇 開往崇海 大達公司
通甯 開往通州 祥茂公司
聯和 開往長江 怡和洋行
江永 開往長江 招商總局
廣平 開往天津 開灤洋行

五月十八日(廿八)禮拜五出口

聯益 開往長江 太古公司
通州 開往威海烟台天津 太古公司
淞江 開往香港廣東 太古公司
蕪湖 開往安東 太古公司
大德 開往揚州 大達公司
瑞和 開往長江 怡和洋行
和濟 開往崇海 羣濟公司
海門 開往崇海 聚豐公司
新北京 開往甯波 太古公司
新甯紹 開往甯波 甯紹公司
德興 開往長江 鴻安公司

五月十九日(二十九)禮拜六出口

安徽 開往香港廣東 太古公司
安慶 開往長江 太古公司
溫州 開往安東 太古公司

招聘各省職員

資格 品行端正遇事勤懇文理粗通人地兩宜者爲合格
辦法 另有簡則◯欲知詳細情形者須附郵票十一分寄事務所即有本公司一覽奉上空函不覆
薪水 自十五元至三十元有特長者另議
地址 第一培植場上海小沙渡路一〇四三號事務所上海哈同路民厚南里一二號

厚生蘑菇培植公司啓

天下馳名德軒章氏製良藥

寰球第一蓋世無双

咳嗽茶葉

當日見效二匣斷根勿靈還洋

咳嗽而得良藥◯當日可愈◯有經旬累月不愈者◯非咳嗽之難治◯乃藥不對症也◯本藥房咳嗽茶葉◯乃章氏德軒君五世祖傳秘方◯每年銷路一百餘萬打之多◯治愈咳嗽痰喘氣急之人◯謝函證書早經盈箱滿篋◯往◯爲醫診治而不見效力往服本店咳嗽茶葉兩盒即愈◯藥到病除◯蓋世無雙◯眞所謂丹方一味氣殺名醫也◯海內諸君如患咳嗽痰喘之症請早試之◯每盒洋半元◯每打洋五元四角◯不靈包退◯批發克已◯另製哮喘氣急膏男女咳嗽氣急痰多無論新久遠年貼膏半月其效如神倘遇危病急症即將膏內之藥和蜜成丸百病立消天下獨一無二仙品也◯每張大洋五角　總發行所上海老閘橋聯昌德藥房　德軒氏督造

敬告游歷滬上及辦貨諸君鑒

如購廣東蠟丸藥酒必以老牌爲第一

上海河南路老巡捕房對面

趙同春堂

始創在粵一百餘年分設上海四拾餘載經歷最深退邇驗名之蠟丸老舖也

茲將本堂最靈驗及最著名之丸散略列

△烏鷄白鳳丸 △參茸衛生丸 △婦科白帶丸 △人參再造丸 △茄楠氣痛丸 △清心牛黃丸 △鹿茸寧坤丸 △化痰止咳丸 △小兒回春丹 △產後回生丹 △經期腹痛丸 △十香止痛丸 △調經種子丸 △花柳搜毒丸 △珠珀白濁丸 △梅花點舌丹 △萬應痧氣丸 △正玉樹神油 △萬應如意油 △珍珠化痔丸

△虔製六神丸 △八寶紅靈丹 △參茸坤順丸 △參茸寧神丸 △眼科熊膽丸 △龍涎戒烟丸 △舒筋活絡丸 △正化州橘紅 △扶陽乾健丸 △犀璜抱龍丸 △種子三達丸 △人參培元丸 △三鞭壯陽丸 △神效螽嗣丸 △滋水玉液丸 △應驗跌打丸 △救危保安丸 △全鹿滋腎丸 △金鎖固精丸 △龍涎哮喘丸

△十全大補丸 △跌打七厘散 △追風蘇合丸 △寧坤至寶丸 △八寶明眼藥 △珠珀保嬰丹 △勝寶女金丹 △八寶驚風散 △遠年頑癬藥 △百勝珍珠散 △立止牙痛散 △萬應午時茶 △萬應甘露茶 △催生化育丹 △燕窩肥兒糕 △自製薄荷油 △立愈疥癩藥 △心胃氣痛散 △哮喘洋金花 △瀉了性藥防

△本堂不惜重資揀選正上等道地藥料製煉成丹出而應世丸藥之靈驗無論官於兩粵商於兩粵及南北各省者鮮有不知本堂之膏丹丸散最爲靠得住而且在滬數十餘年向未有遷移地址此係老舖之明證也諸君光顧祈認明冒本堂謹誌招牌以酒假

文壇藝藪

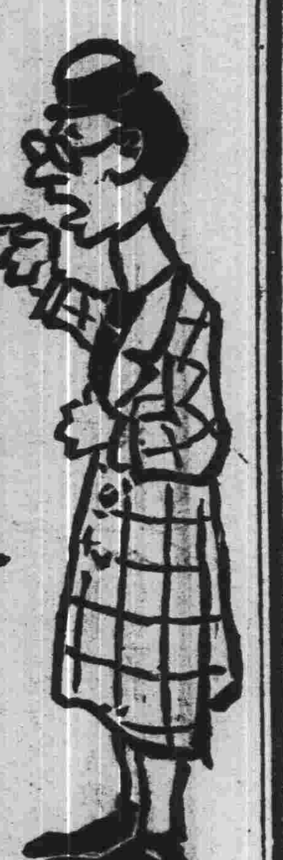

說林

古戍寒笳記（續）（小鳳）

第四十六回 恒王舊人黃冠野服 雲門仙訣玉版新詩

呆呆地回去。邱玉符請他吃飯。他也懶懶的說不吃了。玉符明知他別有緣故。便拉他出來坐着。自己却開出一瓶松子酒來道。今天是春分日。古聖王賢相寅賓日出的時候。我們這觀後一峰俯視東海。有如池沼。仰窺星斗。不異垂珠。世外人原不預山下事。只今夜是經緯天地覘視治亂的良機。某要與君破例一走哩。姬瑞聽了。心中一動。面色便活動了幾分。玉符又道。只峰頂天風吹人欲戰。暮春天氣。到那里便重裘不溫。不喜着酒力。恐纔到峯頭。噤寒欲僵呢。說着向姬瑞面前斟了一杯。姬瑞不知不覺舉杯乾了。接着又是幾杯。心事便漸漸吐露出來。慨然道。我們自在這兒飲酒。正不知新戰場中又添幾許血泊。某有幾個好友在那兒龍拏虎擲中。那知道齊姬瑞却在這兒坐地呢（未完）

社會小說 故家（續）（無爲）

李僕知己力不足敵。則亦弗較。偉丈夫遂曳之出門。及門。次乃釋手而揮之。且怒曰。創汝者爲米石生。汝如弗怡。即詣我。我家去此不遠。汝識有白堊塗牆門外有一株柳樹者是矣。語已。自行。李僕亦悻悻而去。然趙媼年邁。被批頰。齒落其一。倘呼痛不已。適菱兒自外歸。下輿入室。趙媼將舉李僕狀以告。覩菱兒顏色慘變。知菱兒方以老祖母之故。慘怛無歡。即吞聲不復言。菱兒於身畔取鈔幣一束。願趙媼曰。可將去買材爲殮。趙媼怏怏出。菱兒乃入室。見其老祖母之顏色甚戚。若死者猶有遺感。不禁爲之悽瀾（未完）

文選

與柳亞子論文學書（含我輯）（吳又陵）

徐庾王楊盧駱。詞章家極意爲文者也。二派之中。又分理文與美文二種。如荀卿解蔽。墨子非儒。理文也。宋玉九辯。枚叔七發。美文也。大抵理文多近於筆。美文多近於文。理文是桑麻菽麥。應需適用。而不盡美。觀美文如芍藥櫻花。悅目怡情。而無關飢渴。若植桑麻菽麥於庭園。種芍藥櫻花於農圃。則誠趙景眞所譏。事華藕於修陵。表龍章於裸壤。二者交失。矣弟平昔於文。恒分此二派。求之冬裘夏葛。各得其宜。茶苦飴甘。各存其味。不偏廢也。若胡適君之白話詩。則不免如楊升庵所舉張打油。我有心中事。不向韋三說。昨夜洛陽城。明月照張八。王漁洋所舉。鵓鴿聲一一飛上天之作。而黃狗身上白。白狗身上腫。時挑野菜和根煮。旋斫枯柴帶葉燒。諸句皆實寫派之上乘。天雨花。玉釧緣。尤文學之正宗矣。恐未必然也。在吾國浮夸虛僞之文。如子虛上林。王命典引之類。誠宜屏除。然如劉季大風之歌。項王垓下之作。景宗競病。斛律牛羊。信口成篇。何關古典。鍾嶸曰。至乎吟咏性情。亦何貴於用事。思君如流水。既是卽目。高臺多悲風。亦惟所見。清晨登隴首。羌無故實。明月照積雪。詎出經史。此則古今勝語。多非補假。皆由直尋。而深惡鄙悖。咸戒俚俗。何得盡如胡氏之作乎。夫美人香草。興象深微。寄託幽遠。可以意會。難以跡求。不僅常寓微言。亦且多含哲理。文學者。一國之精神。心之靈。國之華也。腦紋單簡。則言必拙陋。心思緊密。則語極高深。故求教育普及。曉喻社會。則通俗白話爲宜。（教育普及歐美尙難言之。見今年東方第一號）保先民之精神。寫高妙之理想。則自來文學。似未可盡廢二派彙綜。視其才力。但成一派。亦足名家。若是丹非素。强定一尊。則其弊甚大。昔年在日本。讀馬君武譯新文學。服其精妙。可以言文學革命。固不用古典。然正非鄙俚之謂。矣妄論如此。質之高明。以爲何如。弟夫婦愚陋。各有其癖。弟生平好講易經。讀唐宋八家文。做五言排律。篆書而不長楷法。能誦列子戰國策史（曾與謝无量論之）寫草字。香祖能作漢之文。而不解唐宋八家文是也。曾任女界報爲言報主筆（有女界緣起一篇。見婦女雜志第一卷十一號。孽緣一篇。見小說月報九卷十號。近又有書女權平議一篇）而不能作詩及駢文。此不敢爲之諱飾者也（書女權平議文頃鈔寄獨秀）今遵命紹介入社。即將社書呈上。分湖舊隱圖。暇當奉題。請教无量。居上海久。不得信。矣望湘人胡之調。不知所据。弟則依詞律賀鑄作也。胡君年六十六。老態特甚。故未約之。此間印工能墨印者極希。擬集現方著手。裝成即行寄上。逃庵詩三子游草。向未到也。手此敬叩著安。弟吳虞頓首。四月十四日。

談薈

息廬隨筆（民哀）

漁隱叢話謂東坡每題咏景物。長篇中只首四句便寫盡語。仍快健。如廬山漱玉亭云。高巖下赤日。深谷來悲風。劈開青玉峽。飛出兩白龍。滁州江上對月云。江月照我心。江水洗我肝。端如徑寸珠。墮此白玉盤。聊舉二詩。其他甚衆。又棲賢三峽橋詩有清寒入山骨。草木盡堅瘦之句。尤清絕。他人道不到也。

褚氏雜記載東坡望湖樓詩云。黑雲翻墨未遮山。白雨跳珠亂入船。卷地風來忽吹散。望湖樓下水如天。陰陽變化。開闔俄頃之間。氣勢雄壯。後人不能及也。

石林詩話云。俞秀老紫芝。揚州人。少有高行。不娶。工詩。王荊公數相往來。愛重之。王有公詩何以解人愁。初日芙蕖映碧流之句。即指俞也。俞詩夜深童子喚不起。猛虎一聲山月高。尤爲荊公所賞。蔣懷谷摘論其有時俗事不稱意。無限好山都上心一聯。謂自然妙句。不必湊拍。荊公愛之。嘗手寫於所持扇上。

諧藪

妙答（續）（春風）

▲問。債主坐索不名一錢。如何退法
答。喚帳房取殖邊銀行鈔票來

▲問。新娘子上轎。何故要哭
答。防內急起來不易小便

▲問。和尙的老婆是誰
答。和尙喚做師父。師娘便是和尙的老婆

▲問。揚州女子學蘇白第一句是何語
答。來噲

趣聞

◎勞小金七絕博千金（廣東）

▲詩妓可愛

流娼勞小金。不知何處人。有口辯。去年五月時因避兵亂。偕母到肇慶。稅居城內。同時有潮州人林安遠。奉岑前都司令調肇。差遣廣端州旅館。與小金一見如故。卽欲納爲側室。小金謝之。許與包月同居而已。未幾。林以狂妄獲譴。奉令偵緝。林聞風預備遁逃。別時小金送以詩云。剪燭談深夜漏殘。詰朝相憶路漫漫。痴心欲上羚山望。爲有慈烏化石難。林得詩大喜。且以其失身養母。深悲其志。遺以二千金。并將室中所有。舉以贈之。遂逃去。小金於林逃後。卽徙廣豪居里。杜門不出。已數月矣。人以其或有所待。亦未嘗擾之。昨十六日忽偕母東裝離肇。據稱將有南洋之行。有知之者謂其應林之召云（爽予）

◎賣淫界之近聞（湖南）

▲四等妓自高身價
▲龍陽君反對苛捐

省城金線巷及螺灣一帶四等妓女。曾經公同規定。每夜合資錢一串文。近因日食昂貴。入不敷出。急須酌量加價。以資彌補。特於日昨七號邀集各妓女。假座太平街西園酒館。大開議會。是日到會者共計百餘人之多。花枝滿席。衆議交錯。頗極一時之盛。會宴後。首由主席報告加價宗旨。大衆無不贊成。遂公同議決。每夜加價五百文。合共一千五百文。如有私自減價出售者。一經查覺。卽行處罰不貸云

省垣自張樹勳查緝男子賣淫後。所謂玉美人。半美人等。俱四散無蹤。絕跡湘垣。現時禁令已弛。此般龍陽君又紛至沓來。分住東長街。白馬巷一帶棧房中。內中尤以小玉美人爲翹楚。不時勾引急色兒在各台基歡會。茲由天心閣某發起。聯合全體議決。凡龍陽君之台基費。較普通女客加倍徵收。定於陰歷二十日實行。各龍陽君以其有意歧視。刻正設法反對（吾儂）

南洋烟草公司女工製烟之景狀

敝公司創辦凡十有三年。香港上海兩廠共有男女工五六千人。凡選葉配料管機裝箱製烟紙烟焙烟捲烟包烟俱完全出自華人之手。所出各牌如飛艇雙喜三喜愛國自由鐘等香醇精美直駕舶品之上。左圖即本公司女工包烟之狀。吾國女子從事職業至少。貽詬分利最爲缺憾。本公司獨能容集女工至多。俾女界得以自立。不使仰給於人。爲家國之累。還望諸君體念女工之生計。購吸國貨之香烟。則挽回權利國與有榮。微獨敝公司振興實業之幸已也

十枝紅包 愛國香烟
廿枝十枝綠包 雙喜香煙
五十枝罐庄 三喜香煙

中國南洋兄弟煙草公司敬啓
（並有精美贈品）

上海中華眼鏡公司

Shanghai Optical Company.
P 393, Nanking Road, Phone 2112

H. C. Chow and S. Z. Yu · Expert · Opticians

Special rate to Physicians, Missionaries and Students.

精製各種晶澈光明叱力克鏡片以及各種時式鏡架鏡脚如蒙各界惠顧其價格外從廉以示優待
設英大馬路小菜場東樓外樓西首

本公司開幕以來極荷社會歡迎茲附介紹信一則以供衆覽
自光學發明而世之有目疾者免短視生縟之患其有裨社會匪淺周君憲章得美國著名光學家高君之傳潛心研究歷十餘稔今在英大馬路中創立中華眼鏡公司凡來驗光配鏡者莫不滿意而去則其學可知矣爰誌數言以爲介紹
唐少川 張雲衢 伍廷芳 童益臨 李佳白 張鑄雲

女界女界 欲速除一切痛苦乎
救護両命（次女產勞小妾下血）
誌謝杜靜仙女科醫聖
次女産後寒熱嗽緊延請中西四醫病日加重骨蒸成勞幸延夫子診治得保生命今春小妾下血如注脫肛氣逆又蒙得救同生感德曷極且吾粵女界凡經產勞膨諸症得蒙救愈者不下千萬莫不有口皆碑咸頌實爲當今女科醫聖特告女界凡有病家求保生命是幸
女科醫聖 有難治大症速往
本寓夫子早診設在虹口武昌路同仁里 午後在大舞臺西首太和春藥號分診
寓滬青雲里 廣東李組霞謹告

泰西大藥房
本藥房開辦多年向持穩健主義不敢稍涉浮誇致蹈空言不實之通弊幸蒙各界人士所深信去歲遷移後力求擴張以營業部採辦美各國著名藥品定購各種原料藥物以及特向歐廠
醫療器械化學用品照相材料以及軍用
粧各品無物不具無美不備
營醫院外科產科
應用一切刀件藥物定價比他家克已以供採購并聘有醫藥專家研究良方自製本牌各種家用衛生藥品功效靈驗裝潢則常異概從
特別香水香皂香油
發明香粉尤爲精美足備女界之採擇又近新
清血避毒丸專治一種花柳梅毒皮膚風濕諸症之聖藥發售以來著效驗卓
著證書以明功用故館售尤多
爲發達其餘各藥另詳藥目仿單門類繁多不及備載如蒙惠顧請至英租界拋球場三馬路口本藥房採購無任歡迎
營業部謹啓

上洋二馬路八十六號

朱西山 余遊歷歐美返滬已承各界會社歡迎如賽會喜慶中西府第堂會彩燈請至寶家書街圈口吉麥家里內二號一百接洽念無誤 戲法

范少山 改良新曲 鄙人新曲久蒙贊美相邀班角到者六元人角請至七十新邁大房補過慶一號新物

氤氳至寶丹 此丹爲種子身補外第一靈藥施在瞬息妙有功
坤界宜 每匣二元男女雙料每元價宜相同經種子玉露自種又玉膏
男寶 俱爲妙品求嗣美容又楊妃洋二角每瓶大二角
眞老自強軒啓

毛湘泉 改良灘簧 貴府堂唱外國奉送從廉 請至新世界 北三福里五四號 三首弄北 接治
戲法

金清如 改良新曲 貴府喜慶相邀本集 八元 六角另送 戲法 請至寶裕康里接洽 或用保險班 可勿誤 也

敬告 壹萬元之代價券
唐拾義專門醫咳 醫例門診十元號金在外出診面議專用詳細診察每日祗診十二人若非重症恕不出診 每瓶一元 每打十元 上海三馬路